重慶商務日報

電報掛號（零五二二三）電話借用一二三號重慶商業場總商會內渝商印書館代印

出版號第四千九百九十五號

有歷史有信用的聚興誠銀行

辦理 存款 匯款 儲蓄 押放 押匯 代理收解款項

生存抗炸第一也

散之則去力、聚之則勢大、閣下之財力、當集中到美豐銀行！以使先生隨時指揮、

大批機器賤價拍賣

本行現有大小引擎、鍋爐、打水機、碾米機、天架、掛腳、各種爐通、皮帶、米篩、米刀、布司、鐵管、及其他各種機器、各種零件工具千餘種賤價拍賣、買者請到本行或拍賣行接洽、

重慶中國銀行啓

唯一平民金融機關

重慶平民銀行

存款—資金穩固利息優厚

匯款—交款迅速匯水低廉

大同公司特別啟事

啟者本公司奉場產業所經股東會決議變賣解散公司當即呈請市政府地方法院備查在案昨開第十五次股東會又復道切解促進行當由股東會選出清算委員王輔廷韓孝生溫小鵬曾禹欽李季安湯子敬張茂然張芹石榮廷汪雲松程元士十一人組織清算委員會就本公司辦事處正式成立推定王輔廷李本安石榮廷爲常務委員並由常務委員推王輔廷爲席辦理解散一切事宜限期結束以清手續特此登報聲明尚希各界諒察爲幸

商餘公司擴充增股宣言

本股總額擴充爲十萬圓，每整股爲壹百圓，每小股爲壹拾元，

本公司與社會人士相見，二年於茲矣，幸以最小力量，略具成績，并博得社會深切之信念，獲此殊榮，蒙社會之賜者厚矣。顧社會人士所期許者，尚不止此，本公司何敢故步自封，不求進展，惟念毛羽不豐滿者，不可以高飛，爰定擴充計劃，擬即增加股份，開放此垂成之事業，俾與我熱心贊助諸君以參加機會，如荷附股，請來函示知，當以招股說明書，招股章程寄奉，以憑考察，而便投資，謹此宣言，幸垂察焉

重慶商餘公司擴充籌備員

楊學優　夏慕堯　楊遂初　汪粟園　何小勤
秦聖清　邵更生　梁策軒　曾之性　何需霖
楊竹樵　況秉輝　張渾生　夏命天　黎豁生　同啓

本公司現時門市部　上陝西街廿七號
本公司現時特價部　上陝西街第九號
本公司現時辦事處　上陝西街第九號
本公司擴充籌備處　上陝西街第九號

重慶飛輪汽車總經理處啟事

啟者敝處自經理美國通用製造廠之出品雪佛蘭寶塔克龍克蘭各種汽車以來深蒙各路顧主踴躍訂購咸稱滿意總行亦認爲敝處經售克已故能獲得如許銷場茲更以長途車領袖之通用車盤及強固完美之別克客車馬克德客車三種車輛委托敝處經理且願廉價出售以副各路顧主垂青之盛意此三種車輛其構造之精良……車中可謂無上上乘通用車盤載重量由一噸而至五噸長途載運實無能逾此者別克客車馬克……貴富麗乘坐舒適吾川路成寧不需此且以上各種車輛均有大批現貨存渝如蒙惠顧無任歡迎故特……之前以供採擇焉

四川獨家經理　重慶飛輪汽車總經理處謹

住新豐街十八號

重慶日商齋藤洋行經理神戶水上保險公司啟事

啟者本公司總行始創日本神戶成立至今已屆四十餘年資本總額合華幣三千萬元為世界資格最老信用最著之保險公司歐美各大都市及中國各大商埠皆設有分公司重慶為西南巨埠特由本行全權代理　貴客如有水上保險一切事務請駕臨一牌坊巽新洋行內本行接洽茲值開幕期間本公司優待顧主以廣招徠起見特別克己歡迎此啟

渝簡馬路巴縣段路股臨時經收處啟事

逕啟者凡在本處打有押款之各幫商號統限於十二月十日以前持具所領押款收據來處換領正式路股收據以資結束如再逾越限期即屬自棄股權所有前發押款收據一律作廢本處為顧全各商股權起見故不惜一再展期幸勿觀望自誤除分函各幫同業公會及牌告外合再登報週知此啟

宏昌祥經理趙自興答覆篤誠啟事

逕啟者前閱報載篤誠鹽長執銷岸以記被人運動吾章等詞公然揭載竊小記因長執承銷鹽業公會既招聲個團體早向公會聲明解除責任有卷可查惟云被人運動殊不近情然以牌名蓋章有主權何等鄭重小記根本撤消以後篤誠等再謀何種不法之事概不負責此啟

源記雅宜木器店股東李元清葉澤文緊要啟事

逕啟者所有雅宜木器店全堂家具廠店所存生熟底貨概由同人等集資頂打公推葉澤文君為經理所有銀錢責任往來手續由澤文蓋章負責其前屆雅宜一切內該外欠各間經手不與源記相涉除向官廳立案備查外特登報聲明至本店從新組織貨品竭力求精價值格外克己不計利益優厚注重提倡實業如蒙賜顧請惠臨商業場新大街本店接洽為荷

中外新聞

中俄會議訂今日繼續開會

滇發生內訌吳學顯等反對龍雲歡迎唐繼虞
楊樹莊辭閩主席高魯長教部蔣夢麟調北大

（上海特約二日電），中俄會議決四日繼續開會，

又電，桂省境內滇軍撤回，滇發生內訌，吳學顯等反對龍雲，歡迎唐繼虞回滇主政

又電孫連仲部實行移防魯西

又電楊樹莊辭閩省主席職，

（國際社二日上海電，）張學良定支（四）日離京赴津晤閻，

又電，高魯長教部，蔣夢麟調長北大，

又電，蔣今日午後返京，

二日南京電　贛剿共各軍疊獲勝利　蔣電令嘉獎，

又電，張李白對桂軍仍積極備戰，

二日漢口電，閻尚未離晉，聞定今日起程，

又電　漢行營分駐湘中央軍指示剿共辦法，

（三民社哈爾濱一日電），蘇俄又在黑邊增兵，近運到飛機多架，以不承認伯力紀錄，續開會議，即開戰相恐駭，萬福麟已積極佈防，黑邊防務可保無虞，（哈爾濱卅日電）

特區地畝局案　仍在澈查中，科長許雋，母景曾均受監視，地畝福善等交警察管押

新到　大批細毛皮衣
黃狐腿　火狐腿　大狐　駝灘羊皮　男女衫
寄售處　商業場縣廟街　北京三聚合

商業場
永信成
各種衣料
創本大歡迎
自四折至九折
期間祇有半過月
最後機會真正難得
要買便宜快駕臨選擇

中央紀念週　李石曾張學良演詞

中央黨部，（十七）晨八時，舉行第八十六次，總理紀念週，到蔣中正，胡漢民，張學良，王寵惠，宋子文，周啟剛，王伯群，何應欽，陳布雷，吳敬恆，李石曾，蔡元培，張靜江，張繼，劉峙，劉紀文，于右任，吳鐵城，孫科，葉楚傖，陳肇英，邵元冲，林森，朱培德，王柏齡，劉文島，陳劍如，陳立夫，邵力子，楊樹莊，曾養甫，李文範，張道藩，朱家驊，馬超俊，何成濬，張群，方覺慧，王正廷，朱光沐，及中央黨部全體職員六百餘人，由于右任主席領導行禮後，由中委

李石曾報告　略謂本人甫由東北歸來，關於東北黨務政治軍事財政實業各種情形，知之頗詳　因時間之限制，姑就時間空閒上作一簡略之報告，東北之地位，極為重要，欲中國國民革命之徹底完成，必有待於東北之共同努力，本人於民國十二年時，曾一度至瀋陽，常與張漢卿同志會面，談話中張同志常申述其愛國之熱忱，及革命之精神，　總理亦曾致函張同志，推翻[illegible]，與十三北平發生重大變化，此乃　總理畢盡精力所得之結果，國民軍與東北兩方面之合作，遂推倒北洋軍閥政府，及後革命勢力，日益增展，東北因環境之關係，未能十分明顯，表明態度，但張同志常與本人通消息表示其對於革命之決心，北伐完成，東北即毅然易幟，加入本黨，共同努力，過去數月之中，本人曾兩度至瀋陽，吳鐵城張羣兩同志，亦奉命赴瀋，觀察之結果，均知東北地位之重要，欽佩東北對於革命之精神，今後革命完成實現永久之和平統一，蓋已不成問題，近來一般失意反動份子，常挑撥南北之感情，中國幅員遼闊，南北情形不同，彼此易生隔膜，當然在所不免，然同一民族，固不宜劃分畛域也，數年前本人在歐洲時，留歐學生常有南北之爭，南方之留歐學生，常謂北方學生不愛清潔，終年不事沐浴，北方之留歐學生，亦謂南方學生不愛清潔，盥面與洗脚之器具均不劃分，彼此爭執頗烈，均感同居之不方便，後經本人科學方法，加以研究，始知雙方之爭執，完全出於誤會，南方多水，故南方人有常事洗滌之習慣，而面與脚又均為人身之一部分，並無清潔與污濁之分別，北方少水，故北方人不常洗滌洗滌時須將面與脚分開，雙方均無所謂不清潔，擴而言之，南方與北方之爭，亦不外此例，南方人之優點為活潑與迅邁，北方則慎重[?]底，此係數千年來，遺傳之習慣，與大體本無關係，故東北之所以遲遲參加革命者，即為慎重之故，加入之後，又必澈底完成也，是以挑撥南北感情實無謂之至，東北方面一向注重和平，　總理和平奮鬥救中國之思想，已深印于東北人民腦海之中，而年來國內戰事不停，實因時勢所迫而然，蔣總司令近來之宣言及談話中，常申述和平乃中國今日最要之事　東北方面，亦感覺非和平不足以救中國，以後之永久和平始可確保無疑矣，內戰發生，雖軍民之痛苦，實不堪設想，綜合以上之報告，吾人可得兩個結論，（一）南北同為中華民族，雖方式與性情略有不同　但精神卻一致，決無畛域之分，（二）東北希望和平與中央之希望和平均為　總理和平奮鬥救中國之精神，故真正得永久的和平，可從此實現，現在民國已將近二十年，此實為中國與本黨之歷史上一重要之時期也云云，李氏報告畢，即由蔣主席敘請

張學良演說　全場均一致鼓掌歡迎，張氏態度極誠懇，　演說時掌聲雷動不絕於耳，張氏略謂，聽李委員報告之後，本人十分興奮，余以為中國目前所最需要者，莫過於和平，余於十九歲時，即參加戰爭，歷年來對於戰爭，不論其為戰勝抑失敗，均感覺萬分之痛苦，余曾因戰事至馬牧集下車後，至附近加以視察，該地人民多躺臥地上，面黃肌瘦呻吟憔悴　痛苦不堪實狀，詢之則均謂家中壯丁，均被拉夫，田產房屋，又被軍隊佔領，於是余之內心，即即感受萬分之痛苦，蓋人民之所流離失所者，今因軍人之迫，而軍人之所以壓迫人者，又因戰爭之發生，故內戰時實為罪惡之母，於是余之人生觀，即從此改變，且作戰之時，不擇手段，不論方法，祇以爭得最後之勝利為目的，故作戰時祇知破壞，專事殘殺，受害者人民而已，在作戰之將士，莫不以拋頭顱灑熱血為無上之光榮，殊不知男兒不為國家犧牲，協力對外，徒事內鬨，實為極大之恥辱，其實內戰之肇始，並非全體將士之意旨，不過一二軍閥為爭奪地盤而已，故余常謂如今後軍閥欲爭勝利者，不如同赴一處，赤手空拳，決一勝負，決不宜揮武於戰場，而貽人民莫大之痛苦也，蔣總司令常與余談及今後之中國，宜永保和平，不宜再生內戰，此[illegible]好之青年[illegible]黨之原因[illegible]謀出路二為生活[illegible]人深信以往之內戰，係不得已，今後中國若能於[illegible]年或十年之內，不發生內戰，則中國無論如何不進步，總較之戰局下之情況為妙，是以余今後惟一之決心，即為竭誠擁護中央，實現永久之和平，雖犧牲余之生命亦必完成余之志願，其次余所欲申述者，即吾人對於一事一人之批評，須先澈底瞭解該事該人之內容，否則徒知表面，不知內容，則其批評必不確當，必無價值，再者吾人作事，須抱不怕之精神，怕即不做，做就不怕，故余所作之事，無一事不可公開者，今日因時間匆促不能詳述，容有機緣，再與諸同志詳細討論云云，張氏報告畢，即宣告禮成散會，

馮軼裴調任教導第二師長

南京十六日電訊，教導第一師長馮軼裴，升中央軍校教育長，師長職以徐庭瑤繼，教導第二師長張治中，調總部副官長，師長職以馮軼裴兼，

遷移和停業的……重大困難，迎刃解決

遷移或停業的重大困難，是處置所有的家俱貨品，惟一的解決方法，只有**公開拍賣**手續簡單，售賣迅速，賣價相當，價值絕端公開，絲毫不能舞弊，若蒙委託請到大樑子

重慶拍賣行啟

寶成元號銀樓
牌坊
金銀首飾
貨色認真　鑽鑲珠寶　式樣新穎
並無分號　謹防隔冒

補誌四全會開會詞

（續）

因此，兄弟站在同志的朋友的立場上，對於本是中央而還沒有貢獻其一半聰明才力給黨的同志，既為應該有真實的革命的自覺，覺悟到自己本是中央的一人，而過去還不能澈頭澈尾為黨來努力，是一種重大的錯誤我們要認識繼承，總理的志業去建立中國，治理中國是中國國民黨無可委卸的重任，　全國人民，也無不熱誠期待本黨能完成這個重大的使命，這樣在施行訓政的今日，我們每個同志，——尤其受全黨同志付託之重的中央委員其任務之嚴重，更不待煩言了，批評黨務現狀的人，每說，地方的黨務不行，其實我們反躬自問，所謂中央的黨務，究竟又如何呢，以這樣空虛怠慢的中央而想領導地方，求所謂黨務的推進，這怕不僅是妄想，簡直是乖謬吧，總理曾說，『革命尚未成功，同志仍須努力，』這一般遺訓，在我們一般同志的心目中，好像已變成泯滅了，兄弟真不懂，難道　總理交給我們革命的使命，我們已經完成了麼，我們很曉得，　總理之所謂革命成功，是三民主義的完全實現，眼前的現象，祇是軍閥推翻，和土匪共產黨之消滅，已有把握而已，這止是我們每個同志，無論在黨務政治各方面，仍須努力的時期而所以努力，便是『奮鬥』與『犧牲』了，　總理說『黨員是祇盡義務，沒有權利的』又說，『人人應該以服務為目的，不應以奪取為目的，』可是兄弟遇到很多，『嚮為身死而不顧』的同志，現在的精神，實大差特差，問其所以便說，『現在國民政府成立，革命不是已成功了麼，』其意若曰，『政府成立，革命者便當享安樂了』這真使兄弟駭然，而若干新進的同志，尤其昧於入黨的真義，求為黨員，爭為委員，無非在求個人慾望的滿足，於是黨的精神不能表顯，黨的力量不能集中，黨的工作，也就無從推進了，這真是從　總理倡導革命，組織革命黨以來，所未有的現象，記得三十年前在東京成立同盟會，　總理必很嚴正的問入會者『你入會，是預備砍頭的麼，是預備為國為民來犧牲自己的麼』入會的人，無不慨然應承，這真見革命的精神，目前的現象如果不圖挽救，則長此以往已定亡黨亡國而有餘，更不必再言訓政了，兄弟在十二分悲痛憂急之餘，敬以至誠，希望在此次大會中，大家能集中精神，多多注意到此點，庶幾能繼續　總理的精神，負荷革命的使命，

我們要曉得，全國的人民，對於這次會議的希望，是十二分懇切的，我們此次會議，不僅在會議之中，要一心一德的討論，尤其要在會議之後，能切實去執行，過去的會議，已不可謂少了，然而成績微渺，正是我們深刻引為警戒的地方，有人說，『現在的會議，可以『四不』了之，甚麼是『四不』呢，便是會而不議，議而不決，決而不行，行而不動，這真算是深中時弊的批評，但是我們今天召集的會，不是四不會，而是四全會，中央同志，集合討論，時間之可貴，是不待言了，兄弟希望我們在切實商量之後，能繼以切實的執行，方才不負中央召集此次全體會議的本意，（完了）

漢口商會致四中全會電

請速解決武漢逆產案

四中全會主席團，接漢口市商會銀行公會錢業公會電云，武漢自國軍到達後，先後查封逆產之案，以數百計，類皆疑似之間，懸而不斷，以致眞正逆產，並未明正其罪，公開沒收，其並無逆跡，無辜受累者，亦不獲領回管業，其中關係各銀行莊號抵押在先者，更無從保障債權，市面金融，益形阻滯，十八年春間，將總司令蒞漢，會經瀝情呼籲，奉批交湖北省政府漢口市政府，限一個月內審查完竣，應沒收者，即行沒收，應發還者，立予發還，羣情感頌，乃兩府因愼重將事，展期審查，經過數月之久，始經將審查各案，逐款宣布，仍候中央核定，再行發落，商民延頸待命，又一年矣，屢次呈催，迄無解决，商民愚昧，竟不知因何擱置，致使眞正逆產，永蔽天日，五年懸案，順逆無分，當非救國民之本意，況大難削平，政崇寬厚，凡百更始，咸與維新，昔日之逆，今日效順者，亦不乏其人，已沒收而又發還者，尙多先例，若本無逆跡，在取威定亂之際，不免罪疑惟重，因而查封者，經過數年，審查疑度，仍不獲仰邀寬典，則產權何所保障，加以金融以流通爲要，抵押者無從處分，則債權等於虛懸，種種痛苦情形，飲泣吞聲，難邀天聽，今幸値鈞會開幕，勤求民困，用敢盡代表商民之責，不避斧鉞，迫切上陳，務請提交大會，賜予審核，以期情法兩盡，毋任感盼，漢口市商會銀行公會錢業公會同叩删，

四全會　召集國民會議提案原文

（主席團提）此次討逆之戰，實爲全國永久和平，與眞正統一之基礎，亟當於討逆軍事結束之際，確定召集國民會議之時期，以副全國人民之期望，本黨遵奉，總理遺教，負民國建國之重任，民國人民，應行使之政權，由本黨代理而行使之，以期保育民國之健全發育，而不爲專制餘孽之所毒害，在訓政開始之時，一切建國根本問題，應與國民共約，乃得齊一全國國民之心志，集中全國國民之能力，以立民有民治民享之基，而明本黨執政時期之責任，此國民會議所以亟應召集也，年前年首都奠定，五院制度成立之時，所以未決定召集國民會議者，蓋統一甫告成功，軍閥割據之惡習，尙未完全打破，深慮國民會議召集之際，不免有依恃兵力，刼持選舉，收買政客，僞造民意者，轉將引起糾紛，妨礙建設，故先從事於編遣會議，以從實際上消滅軍閥，減輕國民負担，不意因此激起假革命眞軍閥之叛，中央亦不得已而興師討逆，然此戰之後，軍閥既經掃除淨盡，則一切政客官僚敗類，與夫惡化腐化份子，皆無所憑藉，以爲禍黨亂國之工具，紀綱既振，風尙一新，思想已有統一之徵，社會亦得安定之機，于是國民會議，乃有可能與必要，且在此次戰事中，逆軍集全國各派反動勢力之大成，而終不免于覆滅，則今後決不致再有軍閥敢於破壞統一與背叛黨國，一切反動份子在實力上，既失所憑依，亦無從再事其搗亂，故本黨於此乃可遵照總理遺囑召集國民會議，集合全國國民之意志與能力，而建設我三民主義之中華民國，其頒布憲法日期，前已規定訓政綱領，宜再提請國民會議，正式議決，茲特提議，請決定於民國二十年五月五日召集國民會議，其召集方法，應請交常會趕速制定，由國民政府公布施行，謹此提議，伏候公決，主席團蔣中正，胡漢民，于右任，戴傳賢，丁惟汾，

熾豐百貨大商場

酬答各界顧客　特將廉價期限

展至十二月廿日截止

各貨照原價九五折

良機不多購者宜速

地址縣廟街第七號

改定省行政區提案原文

改定省行政區原案原文如下，吾國幅員廣大，治理維艱，民國肇興，百度更始，而行政區域之劃分，一仍有元以來行省制度之舊，流弊所屆，上不能統治於中央，下不能專責於地方，而軍閥割據之局遂成，欲救其弊者，多存因襲之見，倡聯省自治之說，是假割據以爲理論之根據，而使軍閥有制度之保障，惟總理洞燭其癥結，主張提高縣之地位，而省則立于中央與縣之間，以收其聯絡之效，總理全部建國大綱，關于治權之運用，其精義胥在此，若根據總理遺教，而爲實際之設施，則省區不可不重行改定，吾國現行省區，一省之大，幾同一國，有軍隊之扞衛，有操縱財政之權力，遂成爲產生軍閥之根基，若省區縮小，省權減輕，則軍閥雖有盤據之心，而無可盤據之地矣，又省區過大，則省長對于各縣自治之監督，不易周密，縣之地位過低，則地方行政，因多方轉折，而行使不便，地方財政，不能盡量用之於縣自治之建設，省區縮小，省權減輕，則自治易于完成實，一省之大幾同一國，則治省之才須爲治國之才，人才集中中央而有餘者，散之各省則不足，於是與各省均感才難之苦，又才之治省而不足者，以之治縣或且有餘，省區縮小，省權減輕，則才優於治省者，集中中央，不足於治省者，散之各縣而人才足用矣，至於省區改定之辦法，則依齊道區爲標準，齊道區之劃分，大抵皆依據歷史之習慣，山川之形勢，而大小又復適中，採用爲便，但其有特別情形，如經濟發展之便利，貧瘠與豐富區域之調劑等，則由中央另行劃定之，至於用省長制，及省長之職責，建國大綱已有大體的規定，關於中央財政及地方財政之劃分，則規定尤愼，如此則政府可免組織龐大，疊床架屋之弊矣，嘗此削平叛變統一告成之時期，自治之速成，防軍閥之再起，惟一要務，即在切實執行總理建國大綱所昭示之遺意，謹就管見所及，列原則，如蒙採納，請由中央政治會議詳訂辦法，交立法院制定新省法，以便實行，是否有當，敬請公決，

原則，一，改定現行省區，依齊道區爲省區，但有特別情形者，由中央另行劃定之，二，省設省長，由中央任命之，至憲政開始時期，依建國大綱由國民代表會選舉省長，三，廢止現行省政府組織法，另定省長公署組織條例，四，省長公署之行政經費，由中央支給，五，省長之職責，在監督省區內各縣之地方自治，並於該省內之國家行政，則受中央之指揮，六，依上列原則，制定省制綱要，中央與縣之稅收之劃分，對於中央之負担，當依建國大綱第十三條之規定，由中央斟酌各縣情形核定之，提議人陳銘樞，連署者胡漢民，孫科，林森，戴傳賢，吳敬恆，張人傑，王寵惠，葉楚傖，楊樹莊，陳立夫，何成濬，劉文島，李文範，劉峙，

勝家公司堆棧啓

一　堆費相因

一　棧單押款

一　貨品保險

一　代運申漢

接洽處　道門口勝家總公司　千廝門外豆腐石址

法成立飛機陳列所

國際社一日法國電，哀拉克完成飛機陳列所，第一次集合關於乘客用戰鬥用之各式各地飛機，總行陳列所一周，並採集無數之飛機像片，

鐵部向四中全會提案　義俄庚款三分二　完成隴海路工程

該項庚款即撥交鐵部

鐵道部長孫科向四中全會提案三件，（一）請將國有鐵路購運材料續予免稅三年以利建設案，（二）請確定義庚款全部三分之二，以其一部分補充隴海鐵路工程不敷之數，其餘充修築各路鋼鐵橋梁之用，並飭將該項庚款迅即撥交鐵部管理支配，以利鐵道建設案，（三）請確定俄國庚款全部三分之二完成隴海鐵路工程，並飭將該項庚款迅即撥交鐵部管理支配，以利鐵道建設案，茲將第二三案提案原文錄左，

請確定義庚款全部三分之二，以其一部分補充完成隴海鐵路工程不敷之數，其餘充修築各路鋼鐵橋梁之用，並飭將該項庚款迅即撥交鐵部管理支配，以利鐵道建設案，（說明）查上年二中全會決議關於撥用庚款發展建設一案，其第一項內，決定提前完成隴海鐵路，限於民國十三年年底竣工，第二[illegible]定就庚款全部中撥用三分之二，爲鐵道建設經費，本年三中全會復經決議由國民政府督促各主管機關，對於二中全會政治決議案切實負責，按期執行，鐵部職司鐵道建設，自應切實遵辦，業經擬就完成隴海鐵路計劃，經請確定俄國庚款三分之二爲完成該路工程之用，另具提案呈送鈞會在案，惟查完成隴海鐵路計劃，共需建築及材料等費約一萬二千四百零九萬餘元，除以俄庚款全部三分之二撥用外，約尙不敷三千三百八十九萬餘元，爲數頗鉅，當此國家財政困難之際，另籌大宗款項，殊非易事，但該路爲鐵道建設重心所寄，現距完成限期甚迫，若不預籌的款，[illegible]則財[illegible]全部[illegible]

全國工商會議特載（續）

穆藕初謂，本案主旨，在集思廣益，孔部長已詳細說明，無庸加討論，請主席停止討論，付表決議，交部核辦，王雲五主張援照昨日會議成案，將本案重審查，會員如有意見，可出席審查會討論，王延松胡庶華先後附議，但爲重視該案計，請主席指定五人或七人特組審查會，劉冈端木傑主張本案通過，多數員會附議，王雲五自動取消其提議，請主席照王延松修正辦法付表決，至次，主席宣布停止討論，將本案重審查付表決，多數通過，王雲五請主席指定七人特別組審查會付表決，少數決否，潘序倫謂如仍交第三組審查，恐無良好結果，請主席將本日發言較多之會員爲審查員，王雲五附議，馬超俊謂大會既不以審查報告爲是，即係不信任原審查人，本人主張原第三組審委全體退出該組，穆藕初主張第三組審委四人，每組推代表一人，由九人負責審查，孔部長謂，審查報告，既未決議案，大會當然有修改之權，請原審查委員勿誤會，主張原審查員，外加五組主席，會同對本案有研究與興趣者，共同審查，主席將孔提議付表決，多數通過，幷定五日上午即開會審查，下午提大會討論，本組各案除第一重審外，其餘各案統俟四次大會討論，

公祭譚故院長

南京四日訊，工商會議全體會員，定五日晨八時公祭譚院長，祭文已由祕書處擬就，茲預誌如下，維中華民國十九年十一月五日，工商會議全體會員，謹以鮮花淸酌致祭於譚公組庵院長之靈曰，衡嶽精英，篤生賢喆，早歷承明，抗縱端潔，淸政失紐，寰宇沸騰，蒼生靈雨，議席是膺，革故鼎新，遂任湘督，艱鉅支撑，敬弼彌篤，親炙總理，倡義海南，志同道合，帷幄密參，國府初基，中樞坐鎭，調度維持，益矢誠藎，五院創制，建樹宏謨，領袖行政，夙夜勤劬，公爾忘私，積勞形瘁，星隕台門，秋風蕭瑟，憲通至計，會議初開，典型猶存，瞻望間哀，嗟我同人，感懷時昔，或承謦欬，或蒙德澤，素車白馬，已悵後期，敬陳薄奠，心有餘悲，倘鑒

主席團報告

共收到議案四百零五件

全國工商會議，五日下午二時在勵志社開第四次大會，到主席孔祥熙，副主席穆湘玥，鄭洪年二八，主席團馬超俊，胡庶華，任國遂，徐寄廎等四人，會員王曉籟等一百三十五人，主席穆湘玥報告，大會提案截至五日止，共四百零五案，已有審查報告者，共二百二十一案，未經審查者共一百零五案，已通過者爲七十九案，現距閉會期祇有三日，希望大家努力將全部議案，如期通過，

通過實現勞資合作方案

—報告—

報告畢，依照議程開議，先後胡庶華報告第三組第一案工商部交議之實現勞資協作方案，今日上午九時由本組審查委員及各組席會員五十七人，會同重行審查結束及修正各點並朗讀報告全文如下，

本案應修正如下，年來各地工廠主僱兩方，因利害關係，時起糾紛，小則減少生產，大則工廠停歇，失業陡增，既障礙各種工業之發展，復影響社會之安甯，本部現在實現勞資協作發展國民經濟起見，特擬方案如左，是否適用，提請公決，

一，主僱雙方均須瞭解左列事項，（一）工廠爲雙方藉以共同謀生之生利機關，（二）工廠爲供給社會需要品之產生場所，（三）雙方相互關係形同手足之不能分離，偶因不愼而生工潮，主雇既受損失，社會亦被影響，（四）工廠管理權爲廠方應有之職權，

二，勞資合約須經雙方同數代表，共同簽訂，並呈報當地政府備案，

三，前項合約應載明下列事項，（一）工作時間及延長工作時間給資辦法，（二）工資額及其給付，（三）獎懲辦法，（四）合約有效期間之起止，（五）合約未滿期前可否由任何一方提出修正，（六）訂約地點及日期，（七）簽訂合約人員姓名，（八）關係當地勞資雙方習慣情事，（九）其他，

四，廠方在可能範圍內，應依本部刊行之工人教育計劃綱要創辦工人教育，以增進工人知識與技能

五，廠方對安全與衛生設備，應視工業種類工作情形盡量爲下列之設施，（一）關於工人身體，工廠建築，機器裝置，及預防水火災患等安全設備，（二）醫院浴室體育場游戲室等設備，（三）工作場所之空氣流通及防衛毒質等設備，（四）工廠內與工人宿舍之光綫及厠所之設備，

六，廠方在可能範圍內應提倡舉辦下列事項，（一）勞工保險，（二）儲蓄會，（三）合作社，關於上列事項利益，須常爲工人解說，以期明瞭，而利進行，

七，於休假日工廠得召集全體工人集會，演說下列事項，（一）關於智育者，（二）關於德育者，（三）關於體育者，

八，廠方於可能範圍內應爲工人備宿舍，並派員專司管理，以便訓練其自治能力，

九，廠方應獎勵工人，將其應得之獎金及紅利一部或全部作爲股金，俾工人逐漸成爲股東，於招募新股時並予工人以認股優先權以期利害關係增深，藉以減少主雇糾紛

十，廢除包工制，以免工頭擅作威福，而杜主雇間已往隔閡之弊，惟件工不在此限

十一，廠方對於工人家庭及當地生活實際狀况，應加注意，

十二，廠方在可能範圍內，應眼同工人試驗各部機器，每小時之產量，以得平均產額，此將工人姓名原料出品各名稱及所得平均產額，標明於機器之上，嗣後遇有出品超過原額者獎，不足者罰，藉以增進工作效率，惟生產量不足原額，其過不在工人者不得處罰，

十三，指導工人運動者，須瞭解下列事項，（一）中國國民黨黨義，（二）政府保工意旨，（三）黨與工會之關係，（四）自已所負使命，

—討論—

報告畢，主席宣付討論，牛載坤主張將修正案內第一條第三項中『形同手足之』五字刪除，主席付表決贊成者少數，否決，李權時主張將全案付表決，多數附議，主席遂將修正案付表決，全體舉手通過，

通過第三組報告

主席復以第三組第二案起草卅三案止，（四日下午付討論報告已見昨報）經會員略加研究後，即以全部付表決，通過，至此第三組各案已完全議畢，

第四組報告

次討論第四組審查報告案，由劉奎度報告，審查各案結果，分爲金融商稅兩部分，計分三類，提要如下，

△第四組審查報告

甲

—商稅事項—

查第四組奉交之提案六十三件，均屬關於金融商稅事項，當經本組決議分爲兩股審查，除關於金融事項另案報告外，計商稅部分奉交之提案共計四十八件，均經逐案審查，爲便利討論起見，謹劃爲三類，特分報告如左，

（一）第一類咨行案

凡提案主旨，屬於行政方面施行手續者，均由本組分別歸納，作成簡單報告，似可無庸經過大會討論查將來即由工商部根據本會報告分別行咨主管機關核辦，其提原案之號數如左，

（十五）提請國府統一蛋稅案實文泉（二十八）改良瓷器特稅案　江西省政府，（二十九）裁撤大勝關米捐局案，賈會樾，（十九）撤消四川五金特稅案，李星北，（五七）裁撤海門啓東兩縣交界稅卡案，啓東商會，（十四）改良捲煙統稅征收手續案，郎挺生（四）修正印花稅條例案）鄧彥華，（二十四）印花稅案，程兆棟，（六二）取消楚岸鹽附加稅案會述孔，（六三）請貴州省府取消專函照額購買川鹽案，會述孔（三八）捲煙運照轉洋劃一案黃會樾（六一）請制止蘇省營業稅登記費案，無錫等四十一商會，

（二）第二類裁厘案

凡提案屬於陳述厘金弊害者均屬之　惟查裁厘等早經國府明令定期施行，在原則上已無討論之必要，本組認爲祇須將此項渴望裁厘之輿情作成簡單報告，請由大會根據此項報告轉請工商部呈明國府早日施行，其原提案之號數如左，（五九）請迅即裁厘減稅案，澄海縣商會（六〇）請準期裁撤厘金以救國產案　湖梅國貨工商業聯合會，（二七）提議調節貨物稅有增力以利民生而維國貨案，王介安，（三〇）提議免除苛捐雜稅以救國貨危亡案，王介安，（三四）免除國貨通過稅案，程兆棟，（三七）呈請豁免苛捐保護國貨案，潘淵初，

（未完）

中學大學用的

教本和參考書

世界書局出版

中國革命史　印維廉　一冊六角
近百年本國史　沈味之　一冊七角五分
近百年外交失敗史　徐國楨　一冊八角
近百年世界史　朱公振　一冊九角五分
本國紀念日史　朱公振　一冊八角
近代史讀本　印水心　三冊一元八角
評註國史讀本　李岳瑞　十二冊四元八角
社會問題　孫本文　一冊四角
合作主義通論　王世穎　一冊三角
中國經濟問題綱要　李權時　一冊三角五分
帝國主義侵略中國史　陳彬龢　一冊五角五分
各國對中國的不平等條約　程中行　一冊五角五分
世界各國政黨研究　高爾松　一冊一元四角
青年期的心理與教育　李浩吾　一冊二元四角
現實主義與教育　朱兆萃　一冊六角
蒙台梭利與其教育　張雪門　一冊六角
法學通論　朱采真　一冊一元二角半
憲法新論　朱采真　一冊一元五角
刑法新論　朱鴻達　一冊一元五角
行政法新論　朱采真　一冊一元五角
民法總則新論　朱采真　一冊一元五角
刑事訴訟法新論　朱鴻達　一冊一元二角五分
詞絜　劉麟生編　精裝一冊一元六角
言文對照古文評註讀本　印水心　一冊一元
評註國學文庫　十四冊

註冊商標　McK&R

久咳傷肺！日久成癆：速服

生利老牌白松糖漿治咳藥水

專治咳嗽傷風氣管炎乾嗆哮喘潤肺化痰及各種新舊肺病無不立見奇效大瓶二元小瓶一元

阿斯靈頭痛片專醫頭痛牙痛傷風寒熱等症靈效無比每小盒十二片定價四角

本埠商業場中英大藥房　大樑子太平洋藥房　一牌坊中美大藥房均有寄售以上各種西藥欲購者請到該處庶不致誤此啓

紐約　漢口　美商生利洋行　重慶分行三牌坊十二號信昌號內

廖君鑑容成都名醫也

先是乃兄用之先生任川邊財政廳長行將履任之際偶患喉疾庸醫誤用苦寒湯服未全劑而死適廖君任樂山征收局長聞耗棄職返里目擊心傷見兄爲庸醫所誤乃潛心研究岐黃諸書寢饋其中者十餘年洞悉元微求治者無不應手奏效上年應王師長方舟聘任軍內軍醫活人尤衆廖君秉俠而心慈善常以濟世活人爲懷凡所診治皆未取資而貧苦猶徒行往治亦良苦矣余等以爲人生惟患病最苦良醫又不易求若廖君者誠難能可貴也爰代訂診例藉以廣其利濟之心云

診病所　設官井巷十七號

門診　午前八鐘至午後一鐘
出診　午後一鐘至六鐘　急症隨請隨到

診費　門診一元貧苦送診　出診每次二元轎資另給

介紹人　袁筱如　唐殿丞　湯少鶴　熊叔明　楊伯皋　陳學池　賴叔虞　修希湛　汪粟甫　熊子昭　余子立　何北衡　康心如　羅曉琪　顏時嵐　顏伯卿　仝啓

青年會寄宿舍招租

特色　江山一覽　光線明朗　租費低廉　屋宇高敞　設備盡善　冠絕渝江

租例—分一日、一星期、半月、全月、租金預付、膳費另計。

一〇七五

得了貓兒失了牛

患便祕者有時欲節省數毫洋不肯購服清導丸卒至因此而發生重病受了無限的痛苦與重大的損失這就是像俗語所說得「丁貓兒失了牛」須知便秘乃百病之源并非小疾清導丸療便祕而不傷腸胃無絞痛峻瀉與生癮諸弊非如空言讚美之瀉藥所可比擬

湖南漵浦縣政府費君壽卿云「鄙人素患便祕諸藥無效後服清導丸數劑不特大解如常而且胃強神旺身體大佳此丸之功眞不可思議哉」

清導丸各藥房均有出售或逕向上海江西路六十號韋廉士藥局函購

山西太谷縣廣源興緊要啓事

啓者本號創製龜齡集定坤丹等藥已歷多年久蒙中外信仰各界嘉許無任感戴近因各外埠發生假冒本招牌之僞貨充斥市面希冀目珠相混專圖利己不惜損人以致被欺者衆被欺者屢承各省之相與函電詰問而敝號艱於應付是以齊十八年一月份起將所售之各藥一律改換最新式商標招票俾顧主易別眞僞藉資需用即齊此將先用之票板裝飾等作廢並將前者發售舊票式之各貨完全撤銷淨盡以期杜絕假而釋衆惑希賜顧諸君注意新票即裝飾之藥爲幸謹此布聞

招領啓事

一〇七五

談虎色變

說到虎疫人人自危大有談虎色變之概其實虎疫并非無可免避的疾病只須間服清導丸使腸胃潔淨蘊毒不生斯可矣夫腸胃潔淨實康健之源故清導丸之功—潤腸導滯和胃平肝—亦爲防傷寒瀉痢瘰癧頭暈舌胎口苦肝旺神疲痔瘡口臭之良藥

遂甯洮南同和木廠經理蒲君榮琛云「鄙因飲食不節常好飲酒因而便祕腹痛痢疾時愈時發後知清導丸之功乃試服之如水行舟果常爽快由是諸疾悉蠲從不復發斯眞和平特效之腸胃藥也」

清導丸各藥房均有出售或向上海江西路六十號韋廉士藥局函購

柴祖榮君

熱病善後之計劃

熱病之中人也猶之暴徒入寇患難故熱病之後每多不易復原而但怒易疲氣衰色萎此危候也苟不早療將發生癆瘵之危机療之之道端在充補其血液得新鮮稠紅之血爲之滋養而後可此種血液之造成紅色補丸獨擅奇功久已名聞寰海凡因熱病虛弱者其亦加之意乎

前任江西廣豐縣公安局長柴君祖榮來書云「去秋鄙人患瘧甚久愈後身體大虛飲食無味頭目暈眩氣從血虧凡藥無效幸承友勸試服韋廉士紅色補丸不數日胃納增進神爽氣清續服未幾諸症悉愈且體氣更壯從前謂非貴補丸之賜得乎」韋廉士紅色補丸補血健腦之功舉天下之名藥莫能與之匹敵無論男女老少凡患血虧腦弱消化不良未老先衰諸虛百損痛瘋瘧疾脚氣瘡癤以及婦科各科均可取用而收奇効焉

遠東總發行上海江西路六十號韋廉士醫生藥局
各埠藥房均有出售

山得爾巴黎 白濁丸

患淋病者——無後患

[illegible]（山得爾巴黎丸）[illegible]

SANTAL PARIS

華光樓街

同福春

自製膏丹 丸散精潔 咀片兼售 南北各地 著名要藥 誠信無欺 言不二價

洋參 鹿茸 牛黃 麝香 蒙桂 老蔻 沉香 硇砂

黑錫丹 牛硫丹 紫雪丹 至寶丹 將軍丹 痧一粒 六神丸 保赤散

秘方培精固本丸 秘方調經和血酒 秘方加味龜鹿丸 秘方牛黃清心丸 安宮牛黃丸 當歸盧會丸 專翁大生膏 菩提萬應丸

名目繁多 不及備載 貴客賜顧 認明小記 招牌不誤

中國化學工業社為破獲偽造三星軟質雪花精事敬告各界

啟者本社出品三星軟質雪花精分為大二號兩種品質精良銷行日廣近有無恥奸商以其有利可圖仿造偽品混銷市上經本社偵悉前情破獲偽造機關並將主犯人沈天中及搜出偽品多件經依法訴請上海地方法院懲辦在案查刑法第二百六十八條載「一意圖欺騙他人而偽造已註冊或未註冊之商標商號者處二年以下有期徒刑得併科三千元以下罰金」又二百六十九條載「明知其為偽造之商標商號之貨物而販賣或意圖販賣而陳列或自外國輸入者處六月以下有期徒刑拘役得或易科一千元以下罰金」是不特仿造者應受法律制裁即代為經售者亦負刑事上相當責任本社深恐本外埠各經售商仍有不明真偽致干誤犯按該項偽品除裝璜式樣商標圖案以及招貼瓶蓋之中西文字完全相同無從指別異點外特將真偽兩種玻瓶上之英文凸字不同之處製版刊登以資識別希各經售商加以注意如有發覺已為欺朦進有是項偽貨者逕將該品向原販賣處退還以免牽累經此次公告後倘仍有明知故犯私自經售此項仿造偽品者一經察覺本社定當依訴究以杜效尤特此公告即希鈞鑒

中國化學工業社謹啟 總公司上海河南路四四四號

巴縣第十區新豐鄉羅鄧氏 森祥 春航啟事

緣森祥等與故兄裕感弟兄四人自前清光緒廿八年分家各居後乃于民國初年由森祥鎰感春航三八出貲夥置碗廠牌名和勝碗廠迄今十有餘年均無異議殊故兄裕勝之子名伯舫及顯榮不務正業行為出軌突于本年前月私刊和勝圖記及春航之名片私章出具紅票向重慶各往來處取貨收銀等件至森祥等查覺時即向各往來清查除各處零星數十起外計有顧子清取洋墨值洋壹百九十元現該伯舫及顯榮已潛逃無蹤森祥等為杜後患起見除向各往來處以後該羅伯舫及顯榮持票取領任何銀錢貨物概不與森祥春航鄧氏及和勝碗廠等相涉暨呈報官廳備查外誠恐各士不明內中真象致受欺累特此登報週知此啟

晉吉泰

新到吳會龍龜齡丹龜齡集吉林大山人參高麗參美國花旗參大小西洋參哈士螞油福建雪白官燕蒙邊綠水桂山左真阿膠川貴白銀耳西藏紅花京廣參茸衛生丸白鳳丸上海六神丸山右定坤丹七珍丹保赤散黃蘇散如意油以及馳名各處膏丹丸散應有盡有不及細載外埠函購郵費奉送以表歡迎

弱

大凡身體虛弱或久病失調宜服司各脫乳白鱉魚肝油功效能轉弱為強增加體力祛除百病誠為無尚滋補之補品乳母之良劑也請認明漁夫商標庶不致誤

各大藥房均有出售

重慶總經理處卜內門

新記 環球電影院

特別減價重映名貴佳片

准國曆十二月四日起至六日止連映三天國產偉大長片

是片第一二三四五九十等集為敝院映機最近將頭三集讓與江州影院開映座客仍形踴躍許多顧主仍望敝院廉價重映此次四五集演畢育德方面即接演六七八等集屆時敝院又接演九十兩集請各界大注意勿失是機會

第四集 紅蓮寺

時間 午場正十二 夜場午后七 鐘開演

注意票價較他院尤為低廉

票價 每位
包廂座 銅元六千二百文
頭等座 銅元三千二百文
女賓座 銅元二千八百文
軍士座 銅元二千二百文

下次接映 紅蓮寺 第五集

特別預告 中外兩片最近排映

太子救國記 新到聯美公司出品范朋克著名傑作之

大學皇後（亦名新紅樓夢） 新到天一公司最近名貴出品陳玉梅成功傑作之大膽作風壓倒國產一切名片足與賴婚媲美 前后兩集共長二十大本

儲戶以後應行交涉事件希自……可也此啟

……惟恐滋城各……

應付之華義銀行墊款，業已還清，自本年七月起，按年所得餘額已可提用，計該項庚款餘額全部，自民國十九年七月起至二十七年底，共有美金二三，六五八，五七九，八一元，其三分之二爲美金一五，七七二，三八六，四八元，按三，五折算，約計銀元五五，二〇三，三五二，六八元，擬請確定卽以該項庚款全部餘額三分之二，除補充上項完成隴海工程不敷之款外，其餘撥作修築各路鋼鐵橋梁之用，俾隴海全綫得以依期完成，不致功虧一簣，而各路亟須改築及興修之鋼鐵橋梁，如平漢路黃河橋之重修，滬杭甬路曹娥江橋之建設，亦得次第計劃興修，其裨益鐵道建設及全國交通者實匪淺鮮，如蒙決議照辦，並請交由國民政府卽飭主管部將該項庚款迅予撥交職部管理支配，以利進行，玆檢同義庚款餘額表一份繕具提案，謹請公決，提案人委員兼鐵道部長孫科，

請確定俄國庚款全部三分之二，完成隴海鐵路工程，並飭將該項庚款迅卽撥交職部管理支配，以利鐵道建設案

（理由）查上年二中全會決議，就庚款全部中撥用三分之二爲鐵道建築經費，並於本案決定提前完成各路一項，規定隴海鐵路限於民國二十三年年底竣工，本年二中全會，復經決議由國民政府督促各主管機關對於二中全會政治決議案切實負責依期執行各在案，職部遵經計劃完成隴海鐵路各項工程，計截至民國二十三年底止，應需建築及材料等費約一萬二千四百零九萬餘元，（附表從略）各項準備均已就緒，祇以無的款照撥，尚未興工，惟就該路完成與各方面之關係言之，則實有萬不容再緩者，請略陳之，前此馮氏一再叛變，其所恃實在西北交通不便，與中央遼隔，易於負嵎，現在西北戰事巳告結束，此路關係軍事政治統一尤爲重大，果能早日完成，則軍閥割據頑抗中央之野心必不易萌，此爲鞏固統一計，有火速完成之必要者一也，復次，比年西北旱災，餓死者日以千萬計，易子而食之慘狀，不圖復見今日，所以致此者，亦緣交通不便，運輸綦難，外處卽有糧食接濟，無奈以人力獸力運送，到達需時，數量不多，胡能救此遠方垂斃民衆，若能完成此路，則此種慘狀，一當不復有，此爲拯救西北要命計，有火速完成之必要者二也，復次，蘇俄與新疆邊境平行之土西鐵路，已告完成，於本年五月通車，此路接近新疆邊界，意在吸收我國西北富源，伺機掠取我國邊地，以繼續俄帝時代侵略之雄圖，若吾國急起直追，先將隴海路完成，然後再謀展築直達新疆，當可與俄抗衡，補救將來，此爲國防及國民經濟計，又有火速完成之必要者三也，再其次，則中央既經決議隴海路限民國念三年完成，建設中心，中外共見，祇以戰事影響，寸進未覩，而光陰荏苒，已去一年，若復長此遷延，人將以爲吾黨徒有空言，毫無實際，其於國際及民衆間之信用，喪失實大，此目前誠此中央議決維持本黨信用計，又有火速完成之必要者四也，

北平高等警官校糾紛

▲一部份學員主張遷南京

重慶革新通信社消息，北平十一月十四日通訊云，此間高等警官校自東北軍入關以後，該校校長卽由張副司令委任鮑毓麟接充，同時國府內政部亦派員來平接收該校，因校中一部學員，係新校長鮑毓麟同鄉，以爲鄉人長校，可以把持一切，遂竭誠擁護新任校長，致內政部派來接收該校人員，未得結果而返，然校中另一部份學員，爲謀自身利益兼個人前途及保持校格計，遂孳起組織南遷運動會，并發代表赴寧，向國府內政府請願，誓非達到該校遷移南京目的不止，自南遷運動會成立以來，已得全校[illegible]

贈送　都之王香皂

到縣廟街餘豐及商業場華盛兩大百貨商店買貨可得都之王香皂贈品

航空署將改爲部

南京廿二日政息，軍政部將改爲陸軍部，航空署擴充爲航空部，

滬大捕反動份子

并辦理登記各書店印局

[illegible]日電，滬淞警備部，便[illegible]

石友三請纓入晉

十六北平訊，某方息，石友三部請纓願赴山西担任剿閻責任，俾順德一帶可由河北省統一，

凌霄到青島

十三青島訊，東北第一艦隊司令凌霄率海圻海琛肇和三艦，今日由勞三灣來青晉謁沈鴻烈，報告防務狀況，並請示機宜，

商震表明態度

今後晉軍不參加內戰

十六日北平訊，并電，商震將表明態度，今後晉軍不參加內戰，并求永保和平，通電待與當局接洽後卽發表，

新豐街　宏裕商店

大放價一月

時間　十一月廿五號起　十二月　止

秋季放價　照碼九五　酬答來賓　惠顧早臨

高紀毅將調任鐵部次長

北平十四日某方息，高紀毅將調鐵次，擬朱光沐長北寧鐵路

李白要求起用李濟深

華聯社廣州（二）日電，白崇禧李宗仁，均表示願意下野，但要求中央對桂事，非起用李濟深主桂不可，

本省新聞

△□▽

順慶將領請改編十一師部爲兩師

人槍在二萬五千以上　巳電李家鈺轉鄧請示

上游社順慶廿三日訊，十一師部改編，尚未竣事，此間各將領，以該部現有部隊，計五個旅，獨立三團，教導工程特科各一團，人槍在二萬五千以上，主張將該部所有部隊，編爲兩個師，刻正電商遂寧李副軍長，請其轉電鄧軍長，請示一切，將來新委師長，以劉瑞文陳能分二人酌定又遂寧訊，此間李總司令，接得鄧軍長從順慶事變電令後，當卽電呈鄧軍長，表示稟承鈞意，就近整理，并聞電文有『鈞處處理完善，無任欣慰，從玆宏猷不煥，增團體之光榮，壁壘簇新，欣干城之有寄』，等語，上游通信社消息，遂寧快訊，此間四川邊防軍總司令李其[illegible]，對於順方，亟盼其始終團結一致，期不發生意外，[illegible]卽力往順平處理，對於某[illegible]

東北新購飛機

由營口運瀋陽

瀋陽一日電，當局擴充空軍，前曾派員赴德購買新式飛機二十架，現已由營口運抵省垣，

張發奎部被困隆山請改編

十六日南京訊，軍訊，張發奎由柳抵邕後，餉彈俱絕，所部巳退隆山，請八路軍收編，

槍決毛澤東妻

長沙十七日訊，湘清鄉都昨槍決毛澤東妻楊開慧，保楊之十八人均捕押，毛妻爲長沙東鄉巳故名學者楊懷中之女，

順經變過　李楊已電呈中央

北道局面仍甚鞏固

統一社，遂寧二十九日快函，順慶變生以後，各地不明眞象，傳說紛紜，而對於昔日之事實，尤多神經過敏之揣測，羅部將領爲使各方明白此事眞實情形，巳將飭日來渐經過，電陳各方，至此間之李其相總司令及楊子惠軍長，迭承派員赴順調查，更覺明瞭，亦將經過詳情，電呈中央，並陳明北道現局，仍甚鞏固，擁護中央，始終如一，楊並聞羅部將領，請李主持，彼巳竭力輔助李氏辦理善後云，

資中軍政分區擔任治安

○林雲根任第一區　陳鳴謙任第二區　公安隊任第三區○

㊟水南鎮由卅三團負責縣長發團保護通過證㊟

資中十一月廿九日通訊，此間駐軍林雲根副師長，陳鳴謙旅長，縣長張嘉榕，爲嚴防奸宄，維持治安起見，特將城廂內外，劃區分任，以專責成，林旅任第一區，爲西街，機西街，余帶巷，南街，及西門外一帶，陳旅任第二區，爲大東街，正東街，小東街，翠花街，及東門外一帶，公安隊任第三區，爲中街，北街，出北門至兩路口一帶，至如水南鎮，仍由駐軍九旅三十三團負責，縣政府除製發團保夜間通過證外，保衛團幷飭城廂團練辦事處，轉令各團甲，每晚輪派壯丁，武裝梭巡，以助軍警之所不及，已於前晚起行，防範亦極嚴密周週也，（秉中乙）

旅豫湘鄂川人發起救川運動

軍政兩項均有具體辦法

統一社消息，自旅京川人組織請願團，向四中全會請願，請求中央澈底解決川事以後，一時各地川人，聞風響應，均紛紛起而作救川之運動，頃又據漢口二十日快函，謂旅漢旅湘旅豫各地川人，巳一致聯合，奔走川事，日前巳在此間第三特區某里開會兩次，計到七十餘人議決（一）推舉代表十五人，組織請願代表團，（二）發表通電，提出解決川事之具體主張，俟通電發出後，再行推舉代表，電文由周某起草，頃巳完稿，電文大意，關於解決川事辦法方面，係分兩項，（甲）軍事方面，主張澈底肅清川中叛逆，凡掩護叛逆，及與叛逆有勾結者，應請不再優容，（二）縮編軍隊，至多爲六師，（三）大舉肅清各地盜匪，由中央派專員負責限期肅清，（乙）政治方面主張，（一）改組省府，健全省府組織，現役軍人，不得充任省府主席，（二）統一交通，不許軍人把持交通機關，（三）取消苛捐雜稅，從前各軍勒派之預征借墊，由中央派員澈底清查，分別在糧稅正項下扣還，（四）注意康藏建設，（五）增加教育經費，謀教育之發展，電末並謂川中軍人，如不奉命，務請中央派兵入川，大張撻伐云云，上項電文，聞俟下次開會通過後，卽可發出云，

王陵基最近實力

人槍將近兩萬

本報萬縣十一月二十八日特約通信云，住萬第三師師長王方舟，爲二十一軍基本隊伍，玆據記者調查其直轄部隊最近實力於後，計三師七旅旅長許堯卿住梁山，八旅旅長李圭如住梁墊，九旅旅長張邦本住兩[illegible]，教導隊隊長王實軍住萬縣，北路游擊司令馬云平，副司令鄒耀廷住變萬，三師特務大隊隊長王崇德住陳家壩，手槍第三大隊隊長尹士煥張吉祥杜朗如住萬縣北巖，及新編之羅啓驅部住萬巫，最近人槍，將近兩萬云，『我聞乙』

長壽教育局償舊債

負債三萬餘元　用投標競佃法　加取河街押銀

（教育社消息）『長壽通信』此間縣教育局經費素極支絀，歷年以來，均以借貸過生活，致外債共達三萬餘元，每年子金，亦在六千元上下，自去年李局長元鈞接任以來，亟謀擺脫債務，藉裕教育經費，而資整頓，乃於二月時，提出董事會及縣行政會議設法補救，幾經討論，均主張變賣教局河街街房償債，計該街房每年可收租錢千餘元，以之變賣，可得四萬餘元，還債尚覺有餘，每年雖少收一半租金，而減付子金六千元，兩者較之，則教局每年，卽可多收八四五千元，因此一致議決，由縣政府呈請二十一軍司令部核准立案，爰成立變賣河街房產還債委員會，估計價值拍賣，後經縣人請求，以變賣卽難贖回，不如用投標競佃法，巳償還各債，委員會當從其請，遂改用加押辦法，對於原有佃戶，予以優先權，規定於九月一日起，至十五日止，爲優先權，認佃期間，至二十五日止，爲普通投標競佃期間，現該會巳將投標一切事宜，辦理完竣，刻正極謀還債，并於十一月十日知會各債權，於二十日以前，往教局結算領款，過期則不認月息各債權接得此項消息後，連日前往領款者絡繹不絕，大致在月內卽可完全結束，償淸各債，該縣教局，從此擺脫債務生涯，前途當甚可樂觀云，

綏城戒嚴

發現[illegible]油印物　赴運動會人複雜

[illegible]特約通信云，此間軍學聯合運動會開會，經過情形，巳誌前報，惟此次運動會，規模宏大，爲七屬空前盛舉，七屬除川陝逃防軍防區四縣均來不計外，餘如渠縣開江三匯等處，均有軍學選手，來綏參加，七屬各界人士，亦多專爲此事來綏參觀者，每日運動會會場，參觀者均有數千人，因此流品複雜，難保無奸人宵小，混迹其中，初開時，劉積之督辦會令達縣城防司令臺織楷，軍事警察所所第江炳星兩人，每日加意維護地方治安，及會場秩序，故會場中軍警森嚴，得以安然無事，殊前晚二更後，本城各街巷牆壁，突發現油印物，所載文字，概屬荒謬絕倫，顯係暴徒欲乘機搗亂，破壞地方安寧秩序之所爲，此間當局得報，昨特通令本市各軍政機關，一律同時戒嚴，每日加派崗位，武裝維護，並令城防司令部及軍事警察所，每日添派巡查隊，遊行會場內外及本市各街道，每晚淸查城內外客棧，凡來歷不明者，卽加意盤詰，夜間各酒店茶樓煙館等，統限二更時停業，否則嚴究，城內各街，二更後卽安有武裝步哨，禁止行人通過，各軍事機關，防護尤爲森嚴，聞發現之油印物，文內語氣，頗似共匪口吻，故不得不如此防範，以維治安也，（蜀鵑乙）

要犯陳亮熙

在富順被捕

（自貢商報案）

自貢通信，川南警備司令部嚴密緝拿之要犯陳亮熙，潛回富順，巳被該地駐軍逮捕，警部得訊，當卽電請駐富順五混成旅部，派兵解押來井，依法究辦，五旅部巳回電，應卽押解來井云，惟該亮熙警部之急於拿辦者，市前串同警察局長唐輯武橡索江恩溥洋四百二十元，經自貢商務三日刊披露，遂串同警局長將商報查封，并逮捕社長下獄，旋該亮熙，卽被江恩溥及商報控於警部，以人證俱在，當由警部將其藉到，暫押於傳達室，詎卽藉保潛匿於警局，無法緝獲，數晝夜，卒以唐被軍部撤換，以致警部傳達兵，包圍警局，該亮熙此時，卽化裝潛逃出境赴省者，而警部傳達長，以及保伊之保人，均被累下獄，以致該案康懸未結，殊該亮熙潛逃赴省後，尤不自知悔悟，反假自貢市民名義，發代電宣言，攻擊司令部及各長官，并指爲共黨，因此警部對之，非將其緝案嚴究不可，以是遂行文到省，適該亮熙在省，又因偷竊及其他關係，不能在省立足，潛回富順，殊到富後，卽往嘅鳴書店閒耍，又逢駐軍當局命令查封該店，誤爲店員，遂致被捕，以上實警部提案嚴辦以及被逮之經過大概情形也，刻因陳亮熙已緝獲，而被累下獄之吳傳達長等，可望於最近期間恢復自由云，

包圍叛兵捕獲

▲解萬廿餘人▲　▲不日將槍決▲

本報萬縣十一月廿八日特約通信云，住雲陽三師包圍前叛變一連，搶劫雲安廠會誌本報，自該連叛變後，王方舟師長，跟卽電調雲巫住軍擱剿，當俘擄叛兵廿餘人，昨巳押解來萬，交三師部處辦，聞不日卽將綑出槍決，（我聞乙）

廿一軍三路進攻石忠匪共

三師八旅由萬梁出發　陳蘭亭部由忠酆進攻

重慶革新通信社消息，忠石兩縣近來匪共猖獗，迭誌此間各報，此間廿一軍劉軍長特電駐萬王師長及駐酆陳司令派兵協同會剿，現聞王陳兩人巳將剿匪辦法商定，并各派隊分三路進剿，王部由萬梁方面出發，陳部由忠酆兩路進攻，兩部均於本月一二兩日，分頭起程，昨陳蘭亭，巳有電呈報此間劉軍長矣，玆錄其原電如次，渝軍長鈞鑒，共匪秦伯卿劉安邦，擾亂忠石兩縣，昨奉方公電知，李旅進於

……[illegible]……即命令一二四各團，及臨時治療所，於東（一日）長一律出發進勦，以收夾擊之效，剿辦情形，自當隨時續報，謹先電呈備查，職陳蘭亭吳錦堂叩東（一日）印

……[illegible]……本，檢查畢，隨即恢復交通，將人證一并送往三師部訊究云，

諸那駐蓉辦事處擬

調查康藏詳密計劃十四項

調查員馮雲仙女士定期首途

成都民福社消息，本社專訪查南京政府派往康藏之調查馮雲仙女士，月前即擬赴康調查，殊女士將行之際，適又臨蓐遷延至今，尚未彌月，首途時期，聞約在十二月中旬，至女士赴康調查之先，將由諸那呼圖克圖駐蓉辦事處，擬具調查計劃，以便着手調查消息，曾誌本訊，記者欲探悉該計劃內容，特往諸那辦事處，得晤熊禹治處長，并由熊氏示其計劃，共十四項，一，關於政治者，大意須調查廿四軍現駐康藏之政務委員會，其施政情形如何，二，關於教育者，調查各縣教育近況，得隨時提倡鼓吹，三，關於交通者，調查各縣地勢之險夷，以為將來敷設電線，以及修築道路之基礎，四，關於風俗者，調查其特殊習俗，並善加誘導，以期與漢族同化，五，關於森林者，係調查其森林種類，以便將來實施造林及伐林，六，關於冥土者，調查土壤之肥瘠，以為勸農標準，七，關於礦產者，調查各地礦區礦苗，及產額數量，以為將來開發之依據，八，關於農產者，調查現有產類，九，關於言語者，調查各地土語種類，並分別何種為各地官音，以便整理令歸劃一，十，關於宗教者，調查紅教，黃白各教之勢力　及其蔓延地帶，為將來諸那回康之考證，十一，關於牧畜者，調查牧畜業，以何種獸類為最適宜，十二，關於康人對漢情感者，調查近日情形，與諸那在康時是否相同，十三，關於康人與漢人數量，亦須詳加調查，以便將來辦理登記，十四，關於基督教會侵略情形，因康藏間之一切亂源，均由該教作祟，以致班禪諸那，久離原防，現非澈底調查，不足以作將來施政之借鏡，以上十四項，聞馮女士將循序漸行，期諸實施云，

白理保險部
六大保險公司
魯意士公證行
專辦水火險事

萬縣

良藝女校反動

女校長夏復光　女教員譚伯蓮　均秘密逮捕并有證據

大陸社萬縣通信，王方舟師長，昨（廿五）密令特務隊第一中隊李士偉，第三中隊曾辟霖，率部往南岸陳家壩碼頭，及翠屏塞山麓橫溝一帶警戒，翌日拂曉時，令特務大隊長王崇德，親往該處督同檢查，當即在陳家壩，捕獲行跡可疑之張仲三（據說曾在楊軍服務）陳元復二名，又在橫溝良藝女校，將校長夏復光，女教員譚伯蓮二人逮捕，搜出密電碼二本，反動書籍十餘本，槍械，

秦伯卿被擊潰

竄入狗子水

（一開社鄷都通信）前由忠縣竄據鄷屬吉興場，合面鋪，磨刀洞一帶股匪秦伯卿，日昨經鄷都縣長兼團委會正委員長陳紹先，及團委會副委員長譚炳綸，令調縣屬各鎮鄉民練，前往該地圍攻，當分兵將盤踞吉興場合面鋪磨刀洞之秦匪擊潰，前秦匪之廿占雲部，刻竄入鄷屬狗子水，正從事收納秦匪殘部，意在重整旗鼓，以圖反攻吉興場，為秦匪復仇云云，

神匪陳善德被擒

▲并格斃首領三名

一開社巫山縣通訊後巫山縣之神匪，為害地方人民，實有甚於洪水猛獸，雖迭經官兵圍防，屢次痛剿，而神匪等前仆後繼，聲勢亦不稍減，……[illegible]……令，兜剿神匪，首領（即為四川天兵統兵大元帥）陳善德，在白果寺地方相遇　匪等拒敵，約一時之久　始行逃竄，當場格斃偽天師李三元，陳步周，偽督練黃管事三名，陳匪善德，因受傷落後，不及遁逃，亦被捉獲，昨巫山縣長吳鴻仁，已代電廿一軍，請示辦理，并懇獎給剿匪出力人員，以資鼓勵云云，

梁山駐軍清共

拿獲二人正法

四川通信社消息，梁山駐軍大舉清共，曾誌本社通信，茲據梁山二十九日函云，本縣共匪猖獗，已達極點，此次七八兩旅，為解除人民痛苦計，特派軍團，大舉清鄉，聞何督練長，在第十區明達鄉，擒獲著名共黨，許樊劉朝彰劉廷玉三人，當即嚴加拷問，該共黨等，自供不諱，并於監禁中筆述伊等入黨經歷甚詳，工作亦甚努力，許任文書事宜，二劉任組織及宣傳事宜，何督練長以該共黨等，證據確鑿，即在電話上向許旅長請示處理，許命就地槍決，何督練長，奉令之下，即于二十一日，將該共黨，許樊劉朝彰劉廷玉三人，綁赴該鄉豬市場，實行槍決，臨行時伊等毫無懼色，意氣甚豪，並大呼共產黨萬歲，工農兵聯合起來，打倒新軍閥□□打倒土豪劣紳等口號云，又訊，該縣明達鄉一帶，擒獲慣匪十餘人，刻已訊明，自供不諱，何督練長，已來城，向軍政長官，請示辦理，聞不日亦將就地正法云云，

勝家總公司
縫繡女學校
學科　十月十八日開學了
縫紉　剪裁　刺繡　配花　機織
並能寄食宿
詳章函索即寄
地址道門口

銅梁近訊

◎保衛團追悼團總　游旅長整頓冬防　銅安路繼續營業　縣中校學潮解決◎

銅梁十一月二十九日通訊，縣屬土橋場團總夏作舟，於九月底，因該場暴徒騷動遇害，縣保衛團辦事處，已擬定十二月二十四日，開會追悼，此間游旅長，昨通令銅璧兩縣縣長，從速整頓冬防，以弭匪患，縣屬銅安馬路，自前年築成後，即由鴻鑫同亢車兩部，……[illegible]……營業不旺，車亦漸壞，至本年秋，營業幾於中輟，游宴如旅長，以似此情形，於路政前途，實多妨礙，當決定除永久辦法，俟來年合銅遂一路修通后再行籌款解決外，至現在辦法，則由銅梁縣政府，於該縣現有公款中，籌撥洋二千元，修車購油，以挽營業行將中輟之勢，而維路政進行，資此路營業，入本年，係由建設局管理，……開該局業於縣府，將二千元之款領足，并由渝購回修車零件多件，及汽油數十箱，大約此後該路營業，當又可一繼續進行，不致再有停輟之虞矣，

銅梁縣立中學校，因更易校長，發生學生離校風潮，新任校長彭時雨君，亦已聘齊教職各員，繼續行課云，『必白乙丙』

（孝乙）（化僧丙）（哭丙）行……

（筆伐丙）

廿一軍調查隨糧附加各稅

通令各縣限半月造報

重慶新川康通訊社消息，頃此間廿一軍軍部訓令戍區內各縣縣長云，為令遵事，案查隨糧附加呈准有案者固多，未經核准者亦復不少，尤復名目繁多，稅率不齊，若不認真調查，殊不足以剔宿弊，而省擾累，為此令仰該縣長即便遵照令發調查表式，限於文到半月內將該縣糧額附加名稱，附加稅率，年徵數目，核准機關，及起征年月等項，詳明依限填報，勿得玩延，致礙要政，仍先將奉文日期呈報備查，此令，

新麗綢緞莊　道門口
從國曆十一月一日起
大放價卅天
各貨五折至九五折止
國曆十二月一號起　拍賣零剪一星期　機會難逢幸勿交背

短訊錄要

本埠新聞

▲廿一軍部近來查得在禁各共犯，往往以化學方法，傳遞反動消息　特於昨日訓令巴縣政府，轉飭司獄官吏，對於信件之檢查，須用藥水塗抹，以防奸究，（青年社）

▲馮均逸縣長日前出巡　昨已返縣府，

▲巴縣東南里　現實行連坐法，澈查盜匪，（新興社）

▲永川留渝學會昨發宣言，反對二十四軍之官公營廟會拍賣該縣已撥充學款之各廟產

▲劉軍長甫澄，昨以重慶大學校長名義，柬請廿軍球隊全體隊員，於今日正午，在城外適中花園聚餐，并請該隊於午後二時與重大比賽足球，（青年社）

▲成都國民通訊社，為江津周開慶君主辦，現周君已將該社移渝，社址在征收局巷，定於本日出刊，（四川社）

▲江北縣法院原定一日成立，因院址趕修不及，呈報廿一軍部，准予展限十五日成立

▲本市楊紀元等，所組織之民舌報，昨呈公安局立案，因手續未備，未批准，

▲長壽縣公民殷棵民等，昨控該縣教育局長李元鈞于廿一軍部，軍部批示　查核該呈列控各節　多屬揑砌，未予照准，

▲大竹縣公民楊紹興等，控該縣教育局長張載之於廿一軍部，謂張資學膚淺，貪污素著，惟呈文未具鋪保，未蒙軍部照准，

招請分銷

敝公司自辦機械建築工廠於彈子石王家沱並聘請高等技師製造麵粉出品精良產額尤裕茲謀推廣起見特招請本埠外埠分銷店利益優厚辦法尤極妥善如蒙賜　駕接洽極端歡迎

接洽處商業場聚興誠三樓

重慶昭華麵粉公司

漢行營致電二十一軍部　不准放行郭汝棟部留渝新兵

航務處電郭催撥前運勦兵欠費

（新生命社消息）國民革命軍第二十軍郭汝棟部，今夏曾派員來川招募新兵，前已分期由渝運至該軍駐地，最近尚募有數百人在渝待輪東下，惟該軍前次運兵東下，尚欠三北及聚興等公司運費六萬餘元，茲聞該軍又欲運兵東下，此間航商大都疾首蹙額，並有不願代運之狀，該軍募兵人員，乃致電郭氏，請設法辦理，郭乃懇請漢行營主任何成濬，致電此間二十一軍長劉湘，代為設法，劉接電後，當即令飭航政當局辦理，殊於航政當局奉令後，正召集航商，會籌運兵辦法之際　忽又奉二十一軍部訓令，稱前月三十日接得漢行營主任何成濬來電着將二十軍郭汝棟部所募新兵，勿予放行，茲據他方傳訊，以漢口行營，迭奉總司令部電令，嚴禁各軍招募新兵，郭軍留渝之新兵，當然不能于此禁令之下，運往該部也，

又青年社消息，本年夏間　郭松雲軍長奉令出川……費共該十餘萬元，除撥得鹽款四萬元外，尚差六萬餘元，此間川江航務管理處特於日前去電請求如數撥付，以濟商艱，其原電如下，國急貴州郭松雲軍長鈞鑒，貴部兩次輪運兵差由涪至宜，共應給輪運費洋十萬元之譜，除撥鹽款四萬元僅由二十一軍部撥發期票二萬八千餘元，即使將該款四萬元全數算入，尚欠洋六萬元之上下，前懇渝當聯合辦事處，呈請補發來處　當蒙鈞座電飭撥發，并准二十一軍部……來函云，此項輪……處未便負責等由各在案，現復據宜順招商局三北，渝北，九江，各輪船公司，迭呈航商困苦，累債過鉅，至各公司均已形破產，艱窘萬狀，催請撥款救濟等情前來，敝處無米為炊，實難應付，理懇我公體恤商艱，從速設法挽救，可否先撥數萬元到渝，分濟燃眉，餘欠仍望陸續撥付，祈電示為禱，川江航務管理處長何北衡東（一日）印，

私立九中校會考續聞

▲國術贛江學生第一　▲史地各答案多笑話

（教育社消息）日前市教育局令調各中級學校第五六學期班次學生，於天上宮市立婦女校操場作檢閱式之國術會考，記者曾親到市教局探得當日會考詳情，及教局對考核後之獎罰辦法，誌之如下，十一月二十九日午后一鐘，市教局考試，監試各委員，及應考之各中校最高班次學生，均先後齊集考場，首由監試委員兼會場指揮楊煒功呼令集合，依報到之先後，列隊考試，計開明誠中校到考學生九人由教師張治文鳴笛呼演所授洪拳，各生動作整齊，身步不亂，教學兩方均有成績，南岸中學到考學生二十名，由教師楊琦呼演所授纏絲拳、各生動作參差，身步各法，亦微欠穩妥，重慶中學到考學生十四名，亦由教師楊琦呼演所授宗拳　動作身棒法式均不免紊亂，淑德女校到考學生十一名，教師彭海云呼演武關拳，動作整齊，身手微有未妥，求精中學到考學生二十六名，教師余鼎三不到，由彭海雲代呼口令，演洪拳，結果動作欠整齊，法式欠穩，進退參差，據該校校長聲稱，因余鼎三教師曠課過多，以致如此云，治平中學到考學生五十六名，教師朱沺海呼演五步纏手趙公標鞭兩拳，結果前半段欠熟，後半段動作整齊，身棒不紊，法式亦無差，贛江中學到考學生四十七名，教師李春禮先後呼演基本動作六段，彈步五段，活臂勁十二段，太子功四段勁棒拳一路，箭棒拳一路，四平拳一路，七星盤步拳一路，各套動作極整齊，身棒步手各法式，均不紊亂，進退內落起止，亦井然有秩，據聞李教師授課極認真，故成績較各校為佳，樹坤女校到考學生二十八名，教師賴仲常女士呼演岳門武關拳，反棒拳，結果舉動輕便，惟太疾速，不免參差，成德女校到考學生九名，教師周懋楨呼演武關拳，動作整齊，身手各法式，健而有力，為淑德樹坤兩校所不及，刻考試委員會，已將等第列出，第一贛江，第二明誠，第三成德，第四治平，第五淑德，第六南岸，第七樹坤，第八重慶，第九求精，并擬定成績意在前三名者，學校給獎，並獎教師，最後各校，令飭注……[illegible]……

又訊，本市市教育局，此次會考各私立中學成績比較較差，致有各種滑稽答案之發現，各情已見前報，茲覓得史地答案一則，更足令人捧腹，抄錄如次以餉閱者，「問」「安奉鐵路是從…至…其主權…人？」「答」「安奉鐵路是從紫荊山至南京其主權屬蔣介石」又「問」「五口通商始於何時？」「答」「五口通商始於漢朝之東漢」其他莫明其妙之答案，不勝枚舉，望我教育界同人應積極設法以補救之可也，

茲再將史地科試題發表如次，以供中級學生之留意，五學期史地試題，一試述清師入關之經過，二，五口通商始於何時，並舉其名稱以對，三，中國自唐虞迄清一統若干代，偏安者若干代，試舉其朝代，國名以對，四，世界起源最古諸國何名，並述其文化發達獨早之原因，五，日本現在之領土，何者為原有區域，何者為佔有區域，其佔有者由何而來，六學期史地試題，一，日俄戰爭與中國有如何關係試詳述之，二，蘇彝士與巴拿馬兩運河在世界交通上有如何價值，三，希臘與羅馬之比較觀，四，德國自歐……

新式福特運貨車

具有堅韌之底盤及剛勁之氣力

新式福特運貨車。日益風行於中華。即此可見無論何人(凡有運輸工作者。皆樂購之。又可知中華人士，現已洞悉舊式運輸方法之不適用。因現代運輸。必需以最微之費用。於最短時間內成其工作也。職是之故。新式福特運貨車。大都乃公認爲服務可靠之車輛。無論何種情形之下。無不如是。顧方之所以加工特製者在此。君之所以出錢購貨者亦在此。

君倘有運輸問題。福特經理處，可爲君解決之。無論裝貨或載客。如何可以省費而爲之。經理處無不樂於指示。要知專用節省。卽利之所在也。請卽前往經理處，考察新式福特運貨車之優點。並爲一度之試行。則其所以爲節省金錢之利器也，從可明矣。

凡購新式福特車者，稱享有三次義務檢察之權利。卽行駛五百英里，一千英里，及千五百英里之三個分段時期是也。此種檢察。係包括電池，發電機之發電率，分電器，化汽機之調節，前後燈，車制，避震機，車胎打氣，潤駛齒輪，以及更換機油，油潤車底盤等在內，其爲千五百英里之檢察時。尙須檢察車輪直線，及齒輪鈎鏈。凡此種種所需之人工及物料。除新換機油外。均不取費。自此三次之後。如需定期修理。每次僅收費少許。而君之車輛如何可以保持最佳之情形。經理處亦無不樂於奉告也。

重慶經理處

其來洋行

登蜀公司

(地址)通遠門城外中區馬路

上海福特汽車公司啓

童氏雍睦祠續譜啓事

逕啓者童氏雍睦祠續譜已經廣告三次各場均已調貼現在準定冬至會期務將各房彙齊速交巴縣戴家巷支祠或交靜觀場宗祠凡我族衆各宜踴躍如期送到幸勿延誤如過期刊板而未寄到者毋怪執事言之不先也至塡譜格式當由前數譜清至爲昭吉顯發明師貞已經出世之人止特恐未及週知用登報紙以[illegible]

我之老友

營養爲人生極關緊要如能營養得宜則延年益壽百病不侵司各脫乳白鰵魚肝油確爲余之老友終日不離妙品

各大藥房均有出售

訂閱本報諸君注意

(一)凡訂閱本報諸君請逕向本報發行部(商業場西大街丙字一號)交涉或致函發行部交涉亦可否則脫落恕不負責

(二)外埠訂閱本報諸君函中附有郵票用紙隔好或匯票者用雙掛號付郵俾本報易淸查否則如有損失本報槪不負責

本公司專售各種機器大小五金電料油漆及工業原料早爲各界信用樂顧兼經理(貓牌)各種電棒(飛虎牌)(雙旗牌)各色油漆(五福火柴)

批發零售克己歡迎

重慶裕生公司謹啓

垂手可得 易如反掌

以前癮者想戒眞是難如登天當今科學昌明日新月異本藥房根據科學拒毒根本辦法所製戒煙安全藥品靈驗無比一經試服沒不立臻奇效毫不痛苦安然脫癮眞易如反掌也

(大樑子轉角磁器街口)亞洲藥房啓

本藥房監製 立止咳嗽丸

常製一切肺癆靈驗無比

歷朝宮闈演義

歷朝帝皇因荒唐而失國者不知多多少少……其中事實風流奇豔香豔有趣

下列各書均當代小說名家許嘯天先生等編輯

上起漢宮下迄民國數千年來宮庭中帝皇后妃的香豔秘事風流祕密書中盡一披露

有考據的歷史說部人手一編百讀不厭

徐哲身著 漢宮二十八朝演義 洋裝八厚册定價六元特價四元二角

張恂子著 隋宮兩朝演義 洋裝七厚册定價六元特價四元二角

許嘯天著 唐宮二十朝演義 洋裝八厚册定價六元特價四元二角

許慕義著 宋宮十八朝演義 洋裝八厚册定價六元特價四元二角

許慕義著 元宮十四朝演義 洋裝四厚册定價三元特價二元一角

許嘯天著 明宮十六朝演義 洋裝八厚册定價六元特價四元二角

許嘯天著 清宮十三朝演義 洋裝六厚册定價五元特價三元五角

陶寒翠著 民國艷史演義 洋裝八厚册定價六元特價四元二角

經售處 商業場振亞書局 楊柳街振亞書局支店

外埠函購郵費加一

街 海
等貨如蒙賜顧必得如願以賞方知言不謬也

普豐源

重慶新豐街八號

本號新到山西眞龜齡集吉林野山人參高麗參美國大小西洋參哈士蟆油暹建官燕雪白銀耳綠水蒙桂山東阿膠京廣參茸衛生丸烏鷄白鳳丸小兒七珍丹保赤散以及馳名救急丸散膏丹各種藥品應有盡有名目最多不及細載外埠函購郵費奉送以表歡迎耳

重慶報關行公同啓事

敬啓者奉 國府命令實行陽曆曾經錢業公會登報聲明定於十二月二十八日歸結逾期不辦收交敝行等與錢幫往來甚巨自應依據年終結束所有敝行等代各 寶號執付關稅水脚等款尚希 查照國曆年關於二十八日以前如數惠擲以資結束統祈 亮察

川康殖業銀行特別啟事

敬啓者敝行自開幕以來備承 各界光顧惟創辦伊始設備究有未周而每日營業事務萃於數小時間常有時間已過辦理未完之憾爲求盡力服務社會起見在本年十二月底以前每逢星期日午前仍照常營業並免換無息存票以答 惠顧諸君之雅意特啓

曾省三宣布從此與曾省之脫離家庭關係之緊要啓事

逕啓者先君岫青公籍隸湖北前清服官鎮江有年鼎革後在渝納妾張氏攜同漢陽棄養三日始生漢娃號曰省之嗣張妾來渝漢娃甫四齡而再醮毛姓可憐漢娃庶出私生垂髫失母遂由省三扶養成立緣省三沖齡孤幼德薄能鮮服務海關航業凡數十年奔馳四方純特勞力爲事蓄資粮毫未享先人餘蔭然愚兄弟之視省之即漢娃 仍情同骨肉手足及其稍長或渝或萬每於公餘恆本所學技能而施之教耳提面命無稍間然論其西文能力已足自存乃該省之激於狂潮人大心野曾兩送大川通中裕洋行學習在執事正殷器重該省之反日趨下流打街罵巷嫖賭兼施迨被革歸家竟慣行打嫂欺兄估惡不悛鄰里疾若蛇蝎家庭畏同豺虎暴戾眦睢搗亂性成愚兄弟慮其困於成年燥於閒散也省三方承乏萬通商輪則又厚其薪俸授以職司欲其貼身教誨薰淘其惡殊登輪未及一年肇禍更撮髮難數軟語巧譬瞠目無睹嚴詞峻責充耳不聞歪蠻倒邪不以乖張爲恥偷懶游蕩竟敢習爲常然斥岸約伏規導之術既窮挾妓尋仇橫悲之情愈厲查民律第一四五六條載凡因自己過失（如游蕩破家懶惰失業皆是）不能自存者應奪其扶養之權 論習慣雖親子年屆弱冠當圖自立論技能彼西文會話繙繹實足敷用是愚等扶養之義務既周該省之生活之本領略備自問無愧於先君無慚於骨肉矣惟橫流當前家累綦重該省之既經成年凡其所行所爲法律上固應獨立負責且愚兄弟皆自食其力無先人絲毫遺產願自此與該省之脫離家庭關係敬愛聽其自然津貼各不相強除逕向法院暨行政公署存案備查外特此登報聲明即希遐邇戚友中外至好社會有衆各界士紳加意垂察嗣後凡關於銀錢往來請託事件一切行爲應悉歸該省之個人獨立主張概與愚兄弟完全無涉而途光大幸各好自爲之慎勿玷先人遐德遺徽曾省三兄弟所厚焉此啓

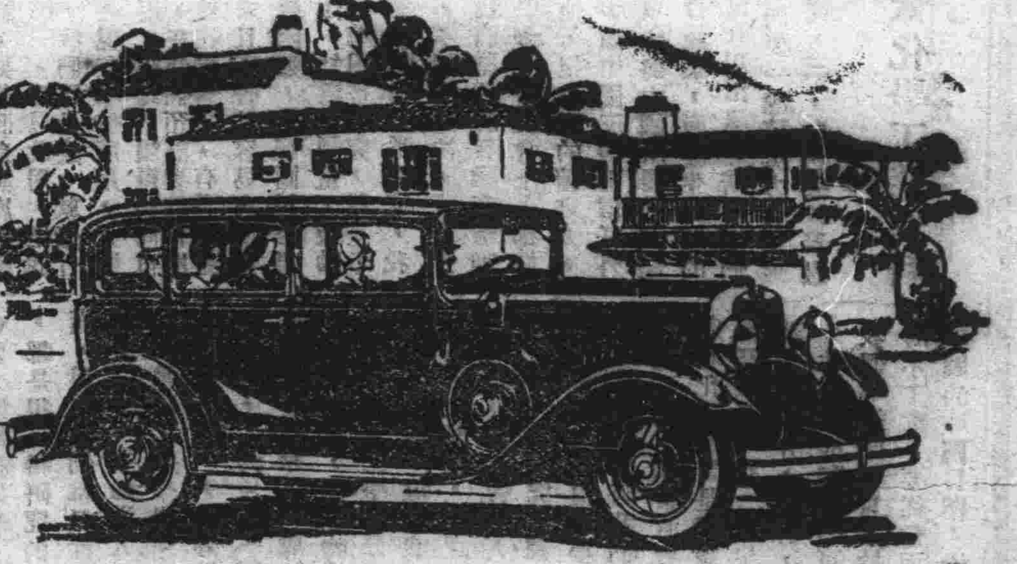

歡迎參觀達極八汽缸七座位轎車

印有精美說明函索即寄

美商 美信洋行 四川總經理

重慶新市中四路曾家岩

P3.19-11-30

巴縣教育局啓事

本局佃戶鄭炳文彭樂三承佃關廟街房屋因退讓馬路完全拆卸所有租押應即清算結束惟兩佃住處未悉無從查詢以致租押無從算結特登報通知希迅來局結算以資結束此啓

遺失莊票

啓者小記於十一月三十日比期收有篤信錢莊所出張字第七號莊票一紙計淨銀元四百元正殊往交莊在途遺失經即向篤信莊聲請掛失止兌作廢并報告錢業公會存照轉知各莊外自後無論中外各界拾得此廢票均屬無效特此告白

三牌坊古岡棧內光記謹啓

本號現由上海辦到各種時新國貨印花全幅被單毛巾床巾拷毯單毛料雙毛料浴衣花光料枕心套「二二二」軟自由呢自由布毯子布十字布各色圍涎自由呢西裝學生服線毛衛生衣褲襯衫皮鞋皮包各色毛線絲絨男女孩童等襪以及化裝用品各貨齊備不及細詳零整批發或外埠分銷均表歡迎不但貨質精良抑且價值格外克己務祈愛國諸君早降爲荷

重慶三友實業社 總社住新街口 分社武庫後街

美利時汽車公司特別啓事

本公司於本年四月經王錦江君介紹去洋貳百陸拾元向王煥章抵押汽船機器一部限期三月贖取憑證立有合約各執爲據詎期限屆滿煥章身故延未取贖茲有趙君松柏來云煥章尚將此機抵伊有數願照押價贖回等語用特登報聲明凡與此物有關者請於一星期內向趙姓理清否則過期即交趙君贖去事後與敝公司無涉此啓

戰失收原有興域被割讓者爲何地，幷割與何國，陳爾河煤礦區及來因河之兩岸協約國如何支配，五，英吉利工商業特別發達之原因安在幷各種著名之工業以何爲中心，一以下五題，每題都有五條答案，內中祇有一條是準確的，請將這一條數目寫在後面括弧內，（一）舟山群島，（二）四川成都（三）杭州西湖（四）雲南省城（五）江西廬山（），二，我國與朝鮮分界河流是（一）遼河（二）松花江（三）鴨綠江（四）烏蘇里江黑龍江（五）海河（）（三）我國歷史上建都最久之都會是（一）北京（二）洛陽（三）南京（四）開封（五）長安（），四，世界第一大都會是（一）倫敦（二）（紐約　三）巴黎（四）東京　五）上海（），五，我國版圖之最南端是在（一）海南島（二）北崙河口（三）大東沙島（四）西沙群島（五）香港（），二，以下五題，每題目中均有幾個空格請用正確的字填滿，六、漢冶萍三字是指　七，中國行省創始於　朝當時設　省，八，安奉鐵路是從　至　其主權　人，九，歐西學術傳入中國始於　朝最初傳入者爲　等科學，十，中國以北京爲首都始於　時，三，下列各題以（十）（一）號表示正誤，十一，佛教是西漢哀帝時始傳入中國（），十二，古代希臘三大哲學家是伯拉圖蘇格拉底馬丁路德（），十三，維也納會議是戰勝拿破崙的各國相約開的（），十四，封建制度變成郡縣制是自漢始（），十五，蒙古遠征軍的勢力曾達到美洲（），十六，朝鮮是依馬關條約始脫滿獨立的（），十七，歐州南部著名的內海是地中海（），十八，南洋華僑以廣東福建人最多（），十九，楊子江流域發源西藏，經過四川湖北安徽浙江各省（），二十，西康省就是從前的川邊特別區域（），

宋毓萍宣布共黨青年團黑幕（續）

△青年團革命主張異常錯誤
△勸一般青年切勿再入火坑

一，該團認爲四川有廣大的勞苦青年，是革命的極先鋒，是武裝暴動的中堅，因此青年團在四川有非常的任務，四川農村經濟，以家庭手工業爲主要生產，重工業各地皆有，青年工人不能作，完全是成年工人担任，因之青年工人失了生產地位，反之不無暴動中堅能力，并且在社會政治地位，亦特別幼弱，（一如自井有廿萬鹽工青年工人不上一千，其餘在成渝民工廠與機械廠，青工很少，因爲這些重工業，只適宜于成年工人）農村中青年農民，亦少有耕種勞任，因爲其體力與生活，只適宜收牛雜務，并無勞苦擔位，二，該團認爲在全國生產合理化過程內，四川也同樣有生產合理化的進展，因此產生了更多青年無產階級和成年的失業工人，是所謂革命基礎勢力，夫生產合理化者，不外增加青工人數與工作時間，更刻苦于待遇，添多成工的失業，蓋四川幷無擴大新式機械工業，洋貨使地方生產破產，因之不但不能發生能合理化的過程，重工業存在，青工由此失業恐慌，四川的無產階級更形脆弱，三，該團認爲四川地域寬廣，交通不便，帝國主義武力侵略幼稚，四川革命高潮在幾省中有更先到末勝利的可能，此類盲目認識，是自詡自慰之魄態，尤其因四川地域廣擴，農產則末富，安樂于人民生活，至於帝國主義武力侵略，雖然幼稚，但在經濟上支配之四川，因之反帝國主義，是目前重要任務，若認爲帝國主義在四川統治孤弱，自然的所謂共黨革命會勝利，實際是忽視了帝國主義的魔力，在客觀上共產青年團，最少是贊助了帝國主義，在四川更積極侵的略，如此不以入身糾結之悲痛，工作之幼稚，去虛心努力而只是以虛僞用來欺哄下級團員四，該團主張無條件吸引工人同志，對上級指導機關負責，在表面上裝哄下級說，本團是個無產階級的集團，特別重視工人，其結果工人同志，木偶似的，站了指導地位，實際被奸滑的幾個智識份子，縱人包辦獨裁，其像奮積其利用工（運氣好，現在想來就過分的投入火坑了），代表大會閉幕后，我被推爲派赴中央接洽代表，抱了滿腔的熱烈希望，搭船東下，到了上海，會見了中央，第一使人恐是黨與團內各省都在鬧分家的糾紛，產生了脫黨裴某主義派，黨和團開除了陳獨秀，彭述之，汪澤楷，李季等，說他們思想右傾，是機會主義代表，擁陳獨秀等宣言，說是黨與團策略錯誤，組織黑暗，私人陰謀，共黨已成壞惡之團體，自願退出，因此各省中下級黨員與團員，多有同情陳派的很多，據客觀事實的批評，陳派雖消極，而黨與團政策，根本荒謬，組織被幾個領袖，陰謀持把，爭奪地位，形成意氣的糾紛，成見的攻擊，陳獨秀等在中國革命運動，是有相當的功績與經驗，如此中央對支部的分裂，與攻擊，最少是助長了中國的搗亂局面，（未完）

同病相憐者鑒

玉光常患牙疾時痛時止已經數年醫藥罔效忽於九月發痛甚烈寢饋不安語言困難不斷日間精神委靡形色憔悴纏延數載診治無効竟不一驗且玉光本現役軍人時値校閱之期感帶之初實代正莫可如何之際幸荷劉榮齋君介紹本埠商業場醫康牙科醫局劉雨齋先生診治當蒙施以手術及止痛良方將齒拔去毫無痛苦着手成春登時卽愈乃復鑲補患處咀嚼如其術之精藥之良藝之巧效之速眞令人欽佩每飯不忘尙牙醫中之巨擘鑲牙界之妙手也中心感激無以爲酬特登報致謝容愆願同病相憐者盍與乎來

國民革命軍第二十一軍模範隊第五營中校營長王玉光謹啓

廿軍球隊兩日間一勝一負

△比賽網球大勝渝宇
△比賽籃球敗於川師

（青年社消息）昨日（二）午後二時，廿軍球隊與渝宇仍在重慶大學網球比賽，參觀者亦多，比賽分雙打一組，單打二組，均以三勝二，裁判員前兩組爲羅德芬，後爲溫向之，先雙打，廿軍張理燊廖繼莊，對渝宇，李馨仲，張愼翼，第一盤張廖主穩健，李張則取攻勢，以抽提多未得手，以六比〇失敗，第二盤則雙方均持穩，張廖欲收最後之功，極爲注意，李張亦以過去失敗，欲謀恢復，亦力持穩健，故交換陣地後之戰爭，大有矢不虛發之勢，每一球必擊許多次，彼勝一局，此亦繼勝一局，各不相下，以至六比六，最後張廖得連勝兩局，以八比六勝一一次，單打廿軍任敬修對渝宇李馨仲，任發球穩，李發球有力，高壓與短板有把握，李先開球勝一局，此後李以專上網，屢被任挑過，連負三局，理第一盤結果爲六比三，任勝，交換陣地后，李乃持穩健，遇關鍵之球，雙方均欲取巧，故必往返多次，李多以短手難任，但任亦能擊回，李又每乘機上

翁孫兩博士講演詞

四川通信社消息，此次留美化學博士任鴻雋返川，同行有浙江人，現任國立中央研究院，地質研究所主任，翁文灝博士中國地質學會會長，山東人，化學博士孫學悟，暨本省經濟學博士董時進，化學博士白登庸等五人，致查川省鑛產及文化事業，與社會情形，并訂于日內首途，分赴各地致查，現下榻於中央公園事務所，昨二日翁文灝孫學悟兩博士，應此間中級各校之邀，在總商會講演，計到者，有市立女中校，婦女補習校，民生女職校，商中校，川江航務管理處，川師校等約千餘人，濟濟一堂，頗極一時之盛，先由總商會主席温少鶴致歡迎詞，繼卽由翁孫兩博士講演，玆特紀錄如下，

□翁文灝博士講演　□題爲　我們讀書作什麽用

□現在一般人，都把讀書這件事，有些看得太難，也有些看得太容易，多以爲讀書是讀書，辦事是辦事，往往所學非所用，所用非所學，以陷於極端的錯誤，而不自解，等到入了社會以後，這才發現，我們究竟應該怎樣作事情，而終不得解答，殘酷的社會，見其不能入門，便立地停止了前進，而宣佈閉門，於是有無數青年，均徘徊岐途，而莫知所届，所以我們在做學生的時候，便要切實的斟酌，究竟該讀那種書，讀後有什麽用例，讀英文，讀後他的用途在那兒，有沒有用，該不該讀，都須得放究，要知道社會最要用的東西，是完全在讀書人的先覺，而預把他抓着，最要緊的，就是我們雖然不敢在時代馬前面，但最低限度，都要同時代馬幷轡而進才行，因爲社會的事情，是前進的，不是停滯的，比如我們今天所見的事情，也許明天就會沒有用，這樣豈惟學生，既是先生，試問他所教的書，有甚麽用呢，他都答覆不出　何况其餘的人呢、現在我們要答覆這個問題，就是讀書到底有甚麽用，在未讀本題之前，我們就預先須得說幾句有關係的話就是，我們無論研究一個什麽問題，要想得他的解答，都非於各方面，思致周到不行，今天要想解決這個，讀書有甚麽用的問題，那末一樣的，還是要把各方面的情形，切實的，予以觀察，我們要想解決這個問題——就是，我們預先須得有一個假設，我們讀了書是很有用，我們還可以將我們所讀的書用到社會上去，現在且分開來講，第一我們讀書後便可教書，但一般均循環敷衍，教書就教書，把自巳的錯誤，以之教給他人，這社會怎麽能彀進化呢，無疑的是不能，然而事實上是這樣，前輩學者的智識，仍原裝的教給後輩的人，這實在是社會的大不幸，但是在他們畢業之後，沒有別的事做，只好作教書的勾當，假如我們能再讀再研究，那末，實在的就沒有這種壞現象，而回復到新的程途，第二，我們讀書後，智識增加，可以消遣，一般人都以爲讀書爲消遣，是很可笑的，其實他何嘗知道呢，比如我們研究動物學、明天得着機會，而看見某種動物，且能彀了解，這是多麽的愉快呢，只是表面上，對山看山，對水看水，這有什麽用呢　所以須得有他充分的智識才行，我們於動物，能彀知道他，認識他而感覺許多快樂，無疑的，是讀書的結果，在社會上，其他不能解救我們的，讀書就可以解救，我們於世界新的文化，新的學說，要有認識，要想改良黑腐的社會，不讀書能嗎，自然是不可能，第三，學以致用，把我們所學的，直接致於所欲用的上面，我們學什麽，就做什麽，譬如我們學開荒，就去開荒，在現在學無所用，大概是社會事業沒有發展，故不能致所用，在此，須得問問自巳，怎樣不能用於所學上去，明此，在我們預計要個什麽東西，就非去學做甚東西不可，自然在社會上，有些事是很困難，但有此事却非常容易，那末且不管其容易與困難，只要是我們學後去做，就不會感覺困難，比如同川修馬路，在前是很感困難，但一得着方法，知道先測量，後動工循序以進，自然就不會感到困難，第四是研究，就是我們讀書時所得的智識，綜合起來，切實的加一番研究，我們要把在讀書時，所得的一點智識，不但要解决，而且還要更進一步的光大他，這樣不但對我們整個的智識有增加，卽整個能力亦因之而增加，凡是學者，在社會上，都站得很重要的位置，是不能輕易放過他，把中外的讀書人，綜合比較起來，自然是外人佔優勢，而中國反因而信任外國人，但這幷無異樣的特別，只不過他將中國所得的智識，和他自巳前在本國所得的智識鎔合起來，而發生特別的效用而巳，中國學者的學問，往往沒有用出來，所以我們要研究怎樣去把他用出來，因之我們要一應該努力去用他做他，二，小部分努力，大部分研究，三，自巳去找着做，不要他找我，畢後卽由，

■孫博士講演　■題爲　中國基本化學工業原料的問題，詞意，這個題目，

表面上似無甚重要，我們要是下細的想一想，就覺得非常重要，因爲在將來，應當怎樣做事，應該怎樣想法子過活，都是很値得研究的，但是究竟什麽是化學，一般人都不懂，因爲他們都只注重社會，政治，經濟，因之遂把這個東西忽略，要知道人就是物質，大家都知道，構成人體的重要元素，是（炭），（氫），（氮），（燐），和，（硫），此外還有些（溴），（氯），（鉀），（鈉），鈣），（鎂），（鐵）等，這許多元素，很複雜的化合起來，構成種種無機物，和有機物，我們的身體，十分之九，都靠物質，以生存，如火車然，不用煤，則不能開駛，化學共分爲，有機化學，無機化學，分析化學，理物化學，現在我們來講基本化學工業，在市上的一切，都來自外國，因之在中國便不能不注意以資挽回，總之，我們現在不管個人的生活好壞，與其他一切，都應當集中精神，來研究中國基本化學，工業在中國基本化學中，以酸和鹼，爲最重要，因所有化學工業，均直接間接，由此而來，在今天我們爲甚麽要講他呢，理由是，中國是農業國，農業國自有農業國的情形，就中國現時而論，發展基本化學工業是很適當的，酸硫礦硫化鐵以及鹼，鹹鹽（鹽石灰石）石（焦炭）硝等，在中國，都很豐富，如雨湖，自流井，塘沽，均特產此種東西，在中國要發展工業，非注意酸和鹼不可，這種原料以四川之自流井爲最好，我們不能使其貨棄於地，而不利用，中國現在不要去想別的小工業，要從前面看竭力的着手基本化學工業，那才是中國的強國目標，大家不可忽略了罷，畢，

重慶九福公司新到各種馳名良藥之披露

（馳名藥類）（化裝品類）

九一四內服藥水　雙獅香水
九一四外搽藥膏　三美香水
補腦汁　白玫瑰油
家庭藥庫　理髮霜
藥棉花　天鵝髮水
阿司片　西女髮水
療肺藥　明星水
九一四白濁丸　香朴粉
古力晶點眼水　老人香粉
象皮膠　小囡香粉
中國寶丹　美人香粉
九造眞正血　狐狸香粉
樟腦塊　鸚鵡粉
樟腦丸　孩兒面
卜荷油　十景蜜
卜荷冰

上海中法大藥房出品
重慶九福公司經理
各大藥房均有出售

請點光華油

招請外埠分銷處

爲謀推廣　優待分銷　如索詳章　原班奉覆

接洽處重慶商業場聚興誠三層樓

上海光華洋油公司
全川總經理處特佈

育德　重

爲謀普及起見新片特別放價

准於國曆十二月四日起只映三天

新人影片公司攝製古裝神怪倫理鉅片

董孝子　董永登仙　董孝子

特別聲明　本片名……
早特別減價歡迎此……
映畢寄省請各……

慶 電影院

崔俠 崔母 俠女

預告 下次准映武俠冒險名貴影片鴛鴦劍俠

董永爲廿四孝之孝子演爲影戲足以諷來俗正人心誠勸世劇也劇中以李曼麗飾七星女天官彈舞下凡助天者足顯其藝術而呂純陽之調戲鬼谷子被窘尤能使人[illegible]倒也凡知呂純陽三戲白牡丹然不知有戲弄七星女之豔史鬼谷子爲善卜凡人禍福之神師而不知將受窘於七星[illegible]劇也不獨爲神道設教之勸孝劇亦破除迷信之哲學劇也

二樓女賓 三樓男賓 三樓女賓

午場 晚場 六點鐘起

一號 [illegible] 試焉

網，有時出任之不適，間有收功者，但亦多被對方挑過，擊以斜擊無法挽救，第二盤任又以六比四勝，二次單打，廿軍張理燊，對渝字張慎翼，張理燊擊球之敏捷取巧，前戰己曾詳述，至張慎翼之擊球，亦各法皆諳熟，每一球必砍殺多次，以過網者居多，第一盤張理燊以六比一勝，二盤張慎翼以體力稍差，不能持久，又爲六比一之失敗，

又前日（一號）午後二時，二十軍球隊與川師比賽籃球，原定在商中籃球場，因雨溼不能運動，經雙方同意，改在女二師校室內籃球場舉行，參觀者除該校學生數百人外，外來男女賓亦多，戰場之外，眞是人山人海，運動員與觀衆皆精神百倍，在開戰前，雙方球員均演試示威，三時開戰，裁判員馮鶴，檢查裁判員劉晉熙，雙方球員均極猛勇，酣戰數分鐘，未分勝負，川師先被罰使入犯規負兩分，此後廿軍球隊，亦犯規被罰，負數分，川師又以連絡確實，投籃多中，至上半時定時，爲十八與六分之比，休息十分鐘後再戰，廿軍球員，以欲各顯身手，少傳遞，多直接投籃，屢爲對方所阻，川師球員則聯絡有方，傳遞準確，投籃命中，每當爭球及投籃命中時，男女觀衆皆拍掌叫好笑，歡盛蜜，眞助興不少，結果爲四十一分與十六分之比，川師勝，比畢，由川師女二師兩校招待茶點，更攝影以誌盛況，

永興隆定期六月存款

利息每月一分二厘

本埠因各幫年關結束銀風轉疲，昨比期放款，短期每千元四元，一般有款存放計算利息不強，祇有永興隆六月定期存款，每月仍給一分二厘行息，此於存款人利息有划，而凡存此放心樂意，凡有款儲存者，乞請移步接洽

匯兌，上海，宜昌，成都，嘉定，銀元，代售成都眞鵝毛服藥，阿魏丸，白木耳，一笑散，萬金油，頭痛粉，八卦丹，收買公債票，

永興隆綢號存款處啓

本埠支店縣廟街分號 上陝西街 宜昌二馬路 成都春熙路

債權團再請交涉三井騙債案

（青年社消息）駐渝日領袒庇該國僑商三井洋行騙賑案，雖經巴縣府再三向其嚴重交涉，然均未得若何結果，察其形勢，該領事大有『要騙就騙，無論你如何吶喊總不奈我兵艦保護何』之概，現債權團方面，以日領此種強硬態度『不但欺壓毫無能力之商人，且置我國家主權官廳威信于不顧，因此特又具呈二十一軍部，請轉令巴縣政府繼續嚴重交涉，并請准將被扣之其字牌猪毛十六箱先行拍賣，抵償一部份債款，以免日後再先枝節，刻軍部已准如所請，并於日昨鈔錄原呈，隨令交巴縣府遵照執行矣，

窩戶家中抄獲夾板槍卅五枝

焦坪鄉公所被刦案

（青年社消息）搶劫南岸焦坪鄉公所正匪，已經鹿角南彭兩鄉團隊拿獲一名，蠻斃一名，并奪獲被刦去之連槍二支，暨步槍一支，各情業誌本社前訊，茲探得南彭鄉團隊，於破獲此案之後，以窩戶石姓家內，探聞尙藏有步槍數十支，深恐輾轉再爲匪用，流毒鄉里，乃數次前往清查，結果竟在其雞圈側地窖內搜出土夾板式步槍卅五支，內有十三支無機柄，當即轉號碼開具清册，連文呈送巴縣政府核奪云，

又焦坪鄉長張杰生，以搶刦該鄉公所之正匪既經拿獲，願應追究餘匪及主謀人，以慰被匪蹇斃團丁之幽魂，而期被刦損失，能得著落，現亦呈請巴縣府嚴加追訊，以求水落不出云，

請指示禁書

瓷鎮圖書館

新興社消息，巴縣縣屬瓷鎮籌設圖書館，時經月餘，現該館籌備員保梅先等，以館址建築刻將竣事，定期明年一月一日開館，惟館內陳列書籍，除舊有文庫四部發刊暨經史二集外，如新文化書籍，尙付缺如，該項書籍又爲現代所需要，不能不置，但以新出書籍，間有立意過激，與黨義相衝突者，昨特具呈該地駐軍二十一軍二旅部，請轉向二十一軍政訓部指示，國府禁書種類，俾便採擇選購，

團丁刦客商

—事出江北偏岩里—

（羣聲社消息）安岳商人趙勛章，與夥友李金斗，來渝販運羅底，（卽製羅篩之絲網）於前月（二十七）道經華鎣山脚江北偏岩里地方，突遇武裝匪徒多人，將其所販約值洋二百餘元之貨物，完全刦去，并用刀將趙李二人刺傷，該匪等正擬將其結果，適來一過路之唐某，力爲趙李說情，匪始釋放，殊唐某已確認該匪等卽係該地團丁，特于前日（一日）隨同事主來城，向該縣縣政府呈請緝究，該府驗明傷痕，并由唐某證明不虛，現正派隊緝捕，以憑究辦云，

太虛將傳授皈戒

定期本月八日上午

渝州通信社消息，太虛法師朝謁峨山返渝，本擬東下到滬，惟因渝各方人士挽勸稍住，現訂本月八日在長安寺內，傳授三皈五戒，散播因緣種子，期證菩提道果，連日報名求戒者，絡繹不絕，聞佛社同人，尙欲堅留太虛在渝開講瑜伽論，以顯相宗之眞理，破妄歸眞，（渝乙）

楊治均誘拐少女

彭守讓懇獎清賁

四川通信社消息，本市十八梯第一百七十號彭守讓，家有小婢名少女，年十五歲，昨二日，被其男僕楊治均誘拐潛逃，竊去生洋四百元之譜，現巳具呈市公安局通令各區警所協緝，一面發出啓事，如有見此二人，飛往報信者，酬洋二十元，如有擋獲，將送警所扣留，始去報信者，酬洋四十元，決不失信云，

陳偉年死得不明

修械處工頭

（羣聲社消息）成都人，陳偉年，現在本市通遠門內桂香閣修械處，任製造機關槍之工頭，前因身患重病，無處調養，乃往江北大院壩，其舊同事胡惠嘉處，借寓養病，惠嘉亦慨然歡諾，并囑家人爲其熬藥進飯，殊該偉年突於前日（三十）忽然長逝，其同事盧奎光，王治林等，素知死者頗有積蓄，今忽聞身死，深滋疑竇，及往弔唁，見陳屍七孔流血，愈覺有異，當卽呈請江北司法公署檢驗核辦，事主胡惠嘉亦以自行投審鑒訊，呈請檢驗，該署遂予前日（二日）派吏馳往檢驗，結果驗明係因病毒發身死，現其同事盧奎光等已將死者攝影，并由機械同業公會，組織一後援會，以資昭雪云，

染織校糾紛解決

△市教局飭退還學款

益民新聞社消息，此間染織實習學校校長周玉書，被該校學生先後以精學斂財等詞向市教局控告，市教局己牌告調解，令飭學生具呈領款，略謂派三區視察員『胡藎之』將雙方嫌疑調解，轉呈教局，現教局以周校長領得學款，理當如數退還，并派視察員『胡藎之』將收據退該校長，該生等具呈教局領款以期兩清手續云云，

商場消息

匯兌

▲申紗下跌 ▲匯遂回揚

昨日（三號）申匯行情，初盤頗覺軟弱，繼因申紗業已下跌，渝幫賺進不少，申款驟增，去路因此略小回揚，計一千四百一十三元之十二半電匯，一千四百一十二元之十二底，一千四百〇五元之開期一二三四月，約共出交三十餘萬之譜云，

銀市

△現金甚緊 △市祇看跌

昨日銀市，仍成平穩局勢，詢得本埠現金，巳少出口，銅幣銷行漸廣，目前祇能看跌云，

種類	價別
川大元 整	十五千四百五六
零	十五千二三百文
滇老半元	九三折
滇新半元	六七折
川老半元	七五折
川雜半元	四二折
龍雙毫	八折
老二毫	七折

棉紗

▲申市下跌 ▲渝遂跟挫

昨日棉紗，因申市下跌之電一到，買者均相率不肯下手，遂使久歇忽起之棉紗，又隨之俱退也，且亦無甚交易，有此影響，恐難看好云，茲將行情列下，

支數	牌名	市價
廿支	藍鳳	三百二十三元
廿支	鴻禧	三百二十三元
廿支	單地球	三百一十七元
廿支	雙鹿	三百二十八元
廿支	金城	三百二十七元
十支	喜雀	二百七十一元
十支	紅魁	二百七十三元
十支	彩魁	二百六十五元
十支	寶星	二百六十三元

蘇貨

△天氣驟寒 △市仍轉旺

本市蘇貨，近數日以來，天氣驟寒，各貨愈轉快旺，出路甚多，日來躉零成交有八十餘件，茲將各情，揭錄如下，

計三尺眞桃絲洋車一元五角，卅四寸龔人擔涵盆九十二元，大號三星雪花八元二角，二號三星雪花，五元二角，大號棕欖香皂，三元一角，三俠牌粗毛冷，三百一十元，二等洋絨毛冷，二百五十元，大配四圈鋼針，七元一角，孔雀牌人造絲四百四十五元，大袖拉毛線衫，三十一元，花腰運動線衫，十五元五角，麻色絨衛身衣，十八元五角，三五帆布跑鞋，一元五角，象頭帆布跑鞋，一元三角，月美毛線男襪，四元九角，五彩占石髮梳，三元二角，

顏料

▲近日以來 ▲市仍平穩

本市顏料，近數日以來，市仍平穩如前，躉零均有走銷，約計日來成交有五十餘件，茲將各情，揭錄如下，

計五斤頭獅馬快靛，三百元，五斤頭鴨牌快靛二百五十元，十斤頭土子硫化青八十五元，十斤頭雙劍牌青粉六十三元，斤頭將軍元青一百九十二元，斤頭孔雀洋灰，三百二十元，斤頭三元靛藍，一百二十八元，六兩頭西廟衣紅，一百一十八元，六兩頭鴨牌硃紅，一百八十八元，六兩頭大司品紅，四元八角，六兩頭五美運青四百五十元，六兩頭小劉海元青，一百四十五元，六兩頭五子桃紅，九十二元，兩五頭三星銀硃，五十元，

糖市

▲存貨稀薄 ▲市看平疲

昨日糖市，僅足維持現狀，詢得買主鑒於存貨稀薄，品質欠佳，多取觀望態度云，

種類	價別
車糖	二十元二三
粗砂	二十元七八
尖莊	缺貨
中莊	同
次莊	十八元一二
末砂	二十元八七
本山	十一元
桔糖	九元零

油市

△桐油一宗 △頗形疲滯

近日油市生意，究無若何發展，原因桐油受洋行排斥，頗形疲滯，其餘各貨，大概均係零售云，

種類	價目
桐油	上貨二十一元三四 次貨十九元〇
菜油	大河廿三元八九
花油	廿三元一二
麻油	遂貨廿八元 順貨廿六元幾

牌名	價別
美孚老	十一元一二
美孚鷹	十元八九
僧帽	同
元寶	同
幸福	十元七八
紅星	十一元
光華	十元五八
大明	同

米糧

▲微雨濛濛 ▲來源較稀

昨日米糧行市，因天雨淋漓，路途泥濘，山米來源較稀，價略穩旺，其他雜糧，仍甚疲滯云，

種類	價別
山米	三元二三角
河米	廿十三元六七中二十二元幾
碛米	廿一元五六中廿元〇
糯米	二十五元四五
黃豆	十三元四五
葫豆	十二三元
白碗豆	十七元四五
綠豆	十六元二三
白飯豆	十三元幾
白芝蔴	三十二三元
小麥	十五元二中十四元五六
花生米	十五六元
小海椒	三十元
大海椒	十八九元
高粱	十一元幾
南瓜子	每百斤廿一二元
包谷	十二元零

航情

▲進出各輪 ▲均屬甚少

進口

旗別	輪名	駛期	到達地	現泊地
英旗	金堂	十月卅	吉渝	龍門浩
華旗	嘉福	五日	敍瀘	太平門
華旗	渝江	四日	宜昌	打魚灣

出口

旗別	輪名	駛期	到達地	現泊地
英旗	金堂	同	同	龍門浩
華旗	民福	同	涪陵	千廝門
華旗	民用	同	合川	同
	吳興	十二月	宜	木關沱
		五日		公票局
	天福	五日	涪	嘉陵
	江津	五日	江津	元通寺

張燊特別啓事

鄙人於前日在桊園壩被抓手竊去日記一本內計有源遠長十二月半期新字第七十七號號片一紙張，抬頭計洋柒百五拾陸元又航務管理處收條一紙 係張必昌力輪契約 又華強電池廠立張德輔抬頭欠條一紙計洋貳百元除向航務處及各號聲明被竊止兌另立票據並存案外以後發現上項收條均作廢紙無效特此登報週知此啓

迴水溝何春雲兄鑒

弟到渝請臨打銅街德茂長一聚 陳英啓

楊盧記遺失存摺聲明作廢

啓者鄙人昔年存同濟銀貳百兩正計存摺一只因遷居遺失已向該號聲明勿效以後無論何人拾得均作廢摺無用

歡迎各界參觀 不及備柬奉邀 務請準時蒞臨 敬當竭誠招待

平民書店

新出武學書

書名	價目
新兵興圖解	二元
最新戰術作業指南	一元二
演習計畫講授錄	六角
新編步兵射擊教範詳解	一元二
最新圖解步兵指南	一元五
初級戰術學講授錄	一元
防禦攻擊遭遇戰	二元
戰術學講授錄	六元
初級幹部要圖指針	五角
疏開戰鬥指揮法	三角
衛戍作業教範	一角八
最新步兵連疏開戰鬥教練	二角
操場野外實施筆記	一元
野外戰術筆記	一元
野外指導原案	三角
軍隊必攜袖珍命令	四角
新譯蘇俄紅軍戰鬥要務	
新令圖表略解	三角

—發行所商業場—

重慶市中西醫師公鑑

敬啓者敝院爲適應人類需要謀公共衛生起見，於去歲添設愛克斯光線透視，力用以診斷治療「此舉原爲藉科學發明，促進一醫一藥」寓一二者改善，皆得明瞭寓其癥結之所在，有對症用藥，指日收效之功，寓人減少痛苦，醫師增加信仰，藥物無慮，節省金錢，除却麻煩，故自成立以來，福人羣尤爲醫師與病者所仰賴，敢自私利益，惠及病苦與獻給，經同業再四協議，另行成立重慶市醫業合組愛克斯光診察所，增加股本四千元作爲擴充經費，除由發起人負担二千元外，餘數就本市醫界中分別募足，每股定爲百元，欲知詳細辦法，函索簡章卽寄，中西醫師均可照章入股，享受利益

重慶 龍王廟街電療醫院吳合浦啓

止咳露

駒氏

▲潤肺補肺 ▲專治百癆

肺爲臟腑最嬌嫩之一部在體質柔弱者風寒易侵每因寒熱內犯肺氣滯塞或氣管發炎均能引起咳嗽日久不治則痰壅氣喘咯血成癆此露新法配製化合周密

咳化痰之奇功有肅清肺菌之特效能治百癆有止 凡傷風咳嗽氣喘痰塞無論男女新舊肺癆病最宜服用駒氏止咳露患者請服方知言之不謬矣

服法 每服一調羹日服三四次開水冲服小兒減半或服三分之一

價目 大瓶大洋二元 小瓶一元二角 每打 二十元 十二元

總發行所 重慶大陸大藥房

當歸露

駒氏

▲調經活血 ▲白帶聖藥

最凡婦女血氣微弱精血乾枯每因傷風寒熱或少運動或久沐浴日久失調帶症卽起若不速治不但生育維艱而血枯乾血諸病必接踵而起駒氏婦師早喩於茲悉心秘製當歸露誠治帶之唯一聖藥矣 功能滋陰補血調元固本散寒祛溼卽帶症永絕 如能常服不但止帶並治腰酸腹脹經水失調骨節乏力頭目眩諸症及種子益壽亦不難立見奇效矣

服法 每日服三次每次一調羹飯前半小時用開水冲服

價目 大瓶大洋二元 小瓶一元二角 每打 二十元 十二元

總發行所 重慶大陸大藥房

長安寺半[illegible]

上

天[illegible]

本號開幕於今十有餘年向來對於金銀首飾無不加煉十足[illegible]待暫減惟工作一項從前諸多拘舊以致未獲[illegible]深爲抱愧敝主人有鑒於此故今夏返申不[illegible]

萬國儲蓄會十一月份開標結果

獎金發給　收款成績

共發獎洋三十一萬八千零五十七元

總共十萬零六千零十九個全計收儲款洋一百二十七萬二千二百二十八元

第一特獎　一〇二一六五號　得洋五萬元

第二特獎　二三六九四號　得洋三千〇〇九元

附獎　七一二一四號　得洋二十四元

共洋十二萬七千二百二十四元

末獎一字　共一萬零六百零二個　每得洋十二元

總共發出獎洋三十一萬八千〇五十七元

報上恐有錯誤應以本會號單爲憑特此聲明

頭獎五十三個（每個二千元）

〇二一五六號	一四八四三號	一六一五四號	一八一四一號	一八一四三號	一九五七九號	二[illegible]四一四號	二六七[illegible]七號	二九〇二〇號	二九四三四號	三〇一〇〇號
三[illegible]八二五號	三〇八九一號	三三三六四號	三四五七六號	三九六三五號	三九九七四號	四〇七三五號	四一〇三九號	四一八四四號	四二四一一號	四二六三〇號
四三〇〇〇號	四三四八八號	四三五[illegible]六號	四五五九一號	四五六二三號	四七七二六號	四八二五七號	五一五五五號	五四四七八號	六三四九三號	六[illegible]〇八四號
六五七六七號	六六三一〇號	六九一〇七號	六九六三六號	七〇六一一號	七一三七一號	七八三四八號	七八三六六號	七九六一八號	八四五七五號	
八七九五七號	八八一五二號	八八九三四號	八〇八六八號	九一八一七號	[illegible]三一一一號	九四六三〇號	九九五二四號	一〇一〇四七號	一〇四三〇八號	

共十萬另六千元

二獎五十三個（每個三百元）

〇〇九三五號	〇五六九九號	〇五八六八號	〇六〇二四號	一[illegible]號	一三三五[illegible]號	一六一九九號	一七三三五號	二一六一一號	二一六一五號	三三二八七號
二三五二八號	二三七七六號	二七[illegible]四六號	二八七七[illegible]號	二九六四九號	三〇七二[illegible]號	三二三七〇號	三四一九三號	三四八一四號	三四九九六號	三六一四[illegible]號
三八二〇八號	四三[illegible]六四號	四四三[illegible]三號	四六一五六號	四七七三六號	四九二三四號	五一二一六號	五四八一六號	五五五八二號	五六一四七號	五九二四五號
六五七二〇號	六六五五五號	六[illegible]三四七號	七二七六〇號	七五五二八號	七六二八[illegible]號	七九〇七七號	七九三一九號	八三三〇七號	八六五七七號	
八九一七七號	八九四二三號	八九六八一號	九一五三五號	九[illegible]四八三號	九五六二九號	九八七九三號	一〇二九四三號	一〇五[illegible]三三號	一〇五二七七號	

共一萬五千九百元

三獎五十三個（每個二百元）

〇一四五〇號	〇二一五八號	〇三二九六號	〇四三[illegible]七號	〇六三二八號	〇七四四三號	一三八三[illegible]號	一四三三四號	一四四六六號	一四五〇七號	一六七三六號
一八三五五號	一九四一六號	二〇五四一號	二一六七一號	二一七九一號	二五四三一號	二二八三[illegible]號	三二八七八號	三三九〇九號	三四五二三號	三八〇一二號
四七三九三號	四七四八五號	四九一七一號	四九七一四號	五[illegible]九六七號	五三五三八號	五五〇[illegible]九號	五六九七三號	五七〇七七號	六〇八一五號	六一〇八三號
六一一二四號	六二〇七三號	六二二一七號	六七七八八號	七〇〇一七號	七三七四一號	七四一五四號	七五九九四號	八〇六七九號	八四一一五號	
八四六五八號	八六六一一號	九一二三一號	九四二一七號	九四三四一號	九四五四八號	九四六九四號	九九[illegible]八九號	一〇〇四九〇號	一〇〇七二二號	

共一萬另六百元

四獎五十三個（每個一百元）

〇五五七二號	〇七六三五號	一二三五〇號	一三六〇八號	一三九一〇號	一四〇四三號	一四一六五號	一八四二一號	一八八六〇號	一八八[illegible]一號	一九五六六號
二〇六七四號	二七二七二號	二七六四三號	二八三九六號	三二七一七號	三三四四九號	三六二七五號	三六六七一號	三九七[illegible]四號	四〇三六四號	四三九九〇號
四八九八九號	五三七〇[illegible]號	五四四[illegible]一號	五五二八〇號	五六六[illegible]五號	五八五一〇號	五八八三九號	六二四一七號	六三一五一號	六四六二一號	六五四一〇號
六八二五四號	六九九八六號	七〇八一九號	七二二一〇號	七三[illegible]三一號	七四六八[illegible]號	七五六二八號	七七六一〇號	七八三九九號	七九〇六六號	
八〇四九六號	八六二九三號	八七一二八號	八九七五五號	九三四五七號	一〇〇六七九號	一〇〇八八六號	一〇一二五七號	一〇一八二六號	一〇四六九三號	

共五千三百元

中西藥房緊要聲明啟事

小記於本年十月初間受同福祥號所託向鼎盛交十底申票銀五千兩正係同福祥抬頭號碼渝字四百二十七號執申取用其票係對期性質殊到期同福祥未交但記有經手之責是以商請鼎盛急電申止兌繼得復電照辦而該票應作無效尤恐各界不明眞相特此登報聲明幷呈法院備案矣

特別啟事

本藥房現已遷往[illegible]安然巷內各種雲土

營業部亦於八月廿一號仍遷返商業場[illegible]大[illegible]

原住地址惠顧

諸君尚希留意是幸

天生元營業部謹啟

今是子鬻字潤例

余嗜書，列爲常課，十餘年來，未嘗一日輟也，輟則不快。凡知我者，有求必應。而爲我知者，不求亦或奉贈，蓋以養性怡情，從未利得阿堵物也，或曰今吾子計値以鬻，將何說乎，曰亦猶昔耳，眞知我者，諒不吝區區之値，以潤吾筆，而爲我知者，隨興所至依然書以奉贈，有何不可哉，爰訂潤例如次，

直幅　每對四尺一元，五尺一元四角，六尺一元八角，七尺二元四角，

壽幅　每幅四尺一元，五尺一元四角　六尺一元八角，七尺二元四角，

聯屏匾額另議，代撰文聯另議。金絹蠟紙均書，單宣及劣紙不書

先潤後書約期取件

收件處重慶商務日報收發處